

地域の食と農を応援する快適マガジン

Leaf

リーフ

陽春号

2026年 Vol.336

 JA能登わかば
<https://wakaba.is-ja.jp>

目次

- 営農アドバイス…………… 2
- ニュース&トピックス…………… 4
- きらり…………… 8



JA能登わかば



JA能登わかばLINE



営農経済部LINE



彩りレシピ



check point



連作障害防止のために

同じ場所で連続して同じ種類の野菜を栽培し続けると生育が極端に悪くなったり枯れたりすることがあります。

連作障害の原因としては、下記の場合が考えられます。

- (1) 前作の作物に寄生していた病害虫が土の中に残って次に植え付けした作物に悪影響を与える場合
- (2) 前作の作物の根から分泌された特殊な成分が土の中に残り、次の作物に害を及ぼす場合
- (3) 土の中の肥料成分のバランスが極端に悪くなっている場合 など

本当は同じ種類の野菜を同じ場所で作付けしないように輪作することが望ましいですが、面積が限られている場合はそれも難しいかもしれません。その場合は下記のような方法で対応することも可能です。

連作障害防止の方法

- ① 接ぎ木苗を使う
- ② 耐病性品種を選ぶ等

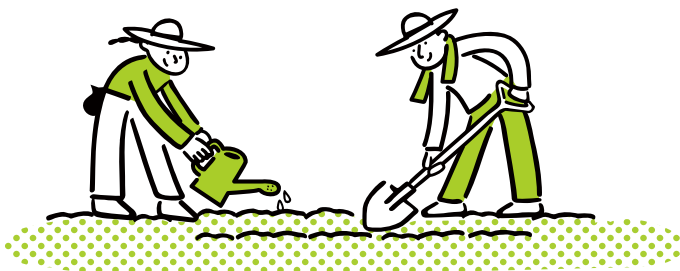

園芸部会に入りませんか! 新規生産者募集!



能登白ねぎ



くりかぼちゃ



小菊南瓜



中島菜



後山ころ柿



カブ



切花ハボタン



共同販売
品目

- 能登白ねぎ・カボチャ・中島菜・カブ・ころ柿・切花ハボタンなどの花卉
- 水田転作作物として産地交付金対象園芸品目なら水稲と複合経営が可能!
- 関西市場、金沢、七尾市場、JA能登わかばの農産物直売所と販売先は豊富で産地が大きくなればなるほど有益販売につながります。

— お問い合わせ —
JA能登わかば
営農経済部まで

☎0767-57-6005



モナ・カサンドラ
今月のあなたの運勢

2026年5月1日～5月31日

モナ・カサンドラ プロフィール ●占いを学術的に解析する「ルネ・ヴァン・ダール研究所」の研究生となり、占星学のロジックを徹底的に解説・探究。コンピュータによるホロスコープ作成の道を開いた。現在は執筆活動を始め、さらなる占星の研究を重ねている。
ルネ・ヴァン・ダール研究所 <https://www.rene-v.com/>



機械からおりる時



点検時



- 点検整備・作業機の脱着は、平坦地でおこなう
- 複数人での作業は、お互いに合図しあう

適正な服装

まずはこれから



熱中症予防のため、こまめな水分補給も大切

転倒・転落の予防ポイント

■ 装備・走行時

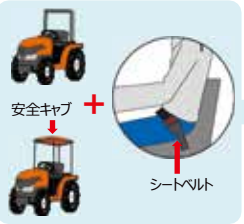

- 安全キャブまたは安全フレーム付きのトラクターを使用
- シートベルト・ヘルメットを装着



■ ほ場の出入り



- 急傾斜は、低速であぜに対して直角に後進
- 前輪が浮かないよう作業機はできるだけ下げる
- 高低差の大きい場合は、高さに対し4倍以上の長さのあゆみ板を使用
- 出入り口やあぜは、草を刈り、危険箇所にはポールを立てるなどの対策を実施
- 作業に応じたウエイト装備も重要

田植え作業



走行時



- 路肩から十分な距離をとって走行
- 路肩を草刈りして、危険箇所にポールを立てるなど対策を実施
- 旋回時は十分に減速し急旋回を避ける（内輪差に注意）

積み込み



- あゆみ板を使用して低速・後進でおこなう
- あぜごえアーム付きは前進で積み込む
- 坂の途中で変速やハンドル操作を行わない

ほ場の出入り



- 機械の前に人を乗せない

機械から離れる時



- 平坦地で駐車ブレーキをかけてキーを抜く

点検時



- 作業部を上昇させて点検するときは、油圧をロック
- 点検時はエンジンを止める
- 回転部分、作動部分に触れないように注意

滑り・転倒の予防



- 靴底に十分な刻みがある滑りにくい長靴を使用



- ステップの上に落ちた肥料や泥をこまめに清掃
- 苗補給時は確実に停止
- 苗載台が片側に寄らない位置で停め、無理のない姿勢で苗を補給

表紙のはなし

2026年 Vol.336

白フジ棚

中能登町二宮の守田スエ子さん宅の白フジが満開を迎えている様子です。守田さんは25年前にホームセンターで1本だけあった高さ30cmほどの苗を購入し、枝を伸ばし、現在は高さ2メートル長さ約20m幅4mの鉄製の棚に枝を伸ばしています。白い雲のように咲き誇った花や甘い香りに守田さんは「たくさんの人に見てもらいたいです。」と笑顔で話していました。



5月の運勢

牡羊座
3.21~4.19



【全体運】遊びに行くのに良いときです。時間をやり繰りして余暇を多めにとくと楽しめます。効率もアップして一石二鳥 【健康運】目の健康に気を使って。歯磨きも丁寧に 【幸運の食べ物】新ジャガイモ

1
29日

春野菜品質向上へ ～織姫ファイトプロジェクト～



道の駅「織姫の里なかの」との生産者で作る『織姫ファイトプロジェクト』は春から出荷する野菜やこれから播種する野菜の品質、栽培技術向上を目的として「春野菜栽培・農業講習会」を開催しました。道の駅の田治裕敏営農技術指導員が講師を務め、20名が参加しました。

田治営農技術指導員は、タマネギやニンニク、キャベツなど12種類の野菜について、これまでの問題点と対策を詳しく説明し、農薬使用上の注意として適用作物の確認、希釈倍率や使用量、時期、回数などを必ず守り、間違いやすい適用作物があるので気をつけるよう呼びかけました。

能登の料理家の柿島悠美氏が「ふるさと能登の食を次世代へ繋ぐ～レシピで残す、暮らしと食文化と生産者の想い～」と題して講演し理想の食サイクルを作っていくため地域で栽培されている野菜のレシピを独自で考案し「消費者と生産者を繋いでいきたいです。」と話されていました。

2
6日～

川崎市立学校給食で 中島菜ロールパン提供

神奈川県川崎市は能登半島地震被災者支援の寄附金の一部を活用し能登の食材を使用した学校給食を提供することで能登の復興を支援する取り組みを実施しています。能登伝統野菜「中島菜」の粉末を使用し、川崎市学校パン協同組合の協力の下中島菜ロールパンを開発していただき、川崎市内の小中学校、特別支援学校など123校で提供されました。



川崎市の広報テレビ番組や新聞で川崎と能登をつなぐ取り組みが紹介されました。

冬の風物詩 色鮮やかなかき餅

道の駅「織姫の里なかの」とで弁当や総菜を製造販売する「キャッチ・マザー彩効庵」のメンバー7名が1月上旬から毎年楽しみにしている方たちのために冬の風物詩のかき餅の仕込みを開始しました。



ミックスナッツ、エビ、コーヒーなど様々な材料を混ぜ、食紅でピンクや黄など全12種類の多彩なかき餅を用意しています。1カ月以上風通しの良い日陰でしっかり自然乾燥させることで揚げた時の食感を良くし長期保存を可能にしています。

1～1.5cmに切った餅は厚みがあり、地元産丸芋をすって入れることで、揚げるとサクサク、生のままで焼くととても柔らかくなるのが特徴です。

1
30日

毎年恒例 味噌作り講習会

組合員を対象に味噌作り講習会をJA能登わかば本店で開催しました。厚生産業の浅田哲也さんを講師に午前、午後に分けて3回行い、40名が参加しました。参加者は自宅で煮た大豆を持参し、塩きりこうじと塩を入れ、みそくり機でミンチ状にしたものをこねておけに約9キロの味噌を仕込みました。1キロほどの重しをして発酵させ8月下旬から9月上旬には食べられます。



浅田さんは「重しをした横にチューブのワサビを2か所ほどに分けて置くとカビの発生を抑えられるので試してほしいです。」とアドバイスしました。

2
7日

笑顔に包まれた 能登半島地震復興応援歌謡ショー

JA能登わかばは、能登半島地震からの復興を支援しようと七尾市文化ホールで「能登半島地震復興応援歌謡ショー」を開催しました。午前、午後の部の2回で合わせて約1,500名の組合員や地域住民が詰めかけ、豪華スターによる華麗なステージに心を癒されました。

開演にあたり、JAの寺西清悟代表理事組合長が「震災から大変な日々が続いているが、今日は皆さんに笑顔になってもらい明日からの力にしてほしいです。」と挨拶しました。

ステージには演歌歌手の中村美津子さんと俳優で歌手の松平健さんが登場し中村さんが「河内おとこ節」など力強い歌声を響かせ、松平さんは「マツケンサンバII」を披露すると会場は盛り上がり被災地にエールを送りました。県内でおなじみの御供田幸子さんによる「婆ちゃんコント」が披露され、会場は温かな笑いと拍手に包まれました。



2
12月

能登米振興協議会の通常総会が約5年ぶりに開催

能登米振興協議会は、コロナ禍の影響や能登半島地震により書面議決で行われていた通常総会を、約5年ぶりに対面形式で開催しました。会場となったJA能登わかば大会議室には、関係者25名が集まりました。JAのとの組合長で能登米振興協議会の藤田会長は開会の挨拶で「久しぶりに皆さんの顔を見られて嬉しいです。地震などの影響がありますが、能登地区一体となり能登米の普及に取り組んでいきましょう」と挨拶されました。総会では、前年度の収支決算や活動実績などの3議案が審議され、全て承認・可決されました。また、令和7年度の活動報告が行われ、能登米振興の推進に向けた意識統一が図られました。地域一丸となって能登米の魅力を広げていく活動が期待されます。



2
20日

野菜作りで広がる生きがい



「はじめての野菜作り教室」の閉講式と料理教室をJA本店で行い、受講生11名が参加しました。閉講式では一年の活動を振り返り一人一人が体験発表しました。受講生は「今まで気にしていなかったが、スーパーの野菜と自分で栽培した野菜の形や大きさなどを見比べました。自分で栽培することで野菜の大切さを認識し野菜作りが生きがいになりました。」と話していました。JAの高木外春営農相談員は「自分も長い間野菜栽培をしていますが、近年の異常気象などで失敗することもあります。皆さんも失敗を糧にこれからも野菜作りを続けJA直売所へ出荷していただけることを願っています。」と話しました。

料理教室では、厚生産業の浅田哲也さんを講師に中島菜を使った炊きご飯や鶏肉と白ネギのさっぱり煮など6品を完成させました。

2
16日

能登白ねぎ部会 総会

JA能登わかば能登白ねぎ部会は第31回通常総会をJA本店で開催し、部会員、関係者約30名が参加しました。福田教導部会長は「昨年は天候不順や農家が減った影響で出荷数が減り寂しく思います。地域のためにも一人一人の収益を上げていけるように皆さんの意見を頂きたい。」と挨拶しました。総会では令和8年度事業計画、収支予算など2議案が可決、承認され、参加者全員で目標達成に向けて頑張ろう三唱をしました。25年産の優良生産者の表彰も行われました。受賞者は次の通り。

- ▽能登わかば農業協同組合代表理事組合長賞・最優秀賞（総合部門）＝株式会社なかのとふあーむ
- ▽七尾鹿島農業改良推進協議会長賞・優秀賞（秀2L・L部門）＝宮田義隆
- ▽JA全農石川県本部運営委員会会長賞・優秀賞（反収数量部門）＝鷹合茂樹



2
25日

おうちでアート写真体験 ～アンパンマンこどもくらぶ～

JA能登わかば金融共済部普及推進課はJA本店で「JA共済アンパンマンこどもくらぶ」を開催しました。Lacofilmsのフォトグラファー清水梅子（ゆすらこ）さんを講師に迎え、1歳前後の赤ちゃんを対象に背景や小物を使って赤ちゃんと一緒に作るアート写真撮影に挑戦しました。撮影は出来るだけ高い位置で真上から撮り小物などのアイテムはたくさん置かない方が立体的に見えて影のない写真になるとアドバイスされ、可愛い姿や表情を捉えるためじっとしていない赤ちゃんに奮闘しながら作品を完成させました。



3
2日

担い手ネットワーク総会 経営基盤強化に向け税務研修会

JA能登わかば担い手ネットワークは第6回通常総会をJA本店で開催しました。七尾市、中能登町で農業を営む会員25名が参加し、令和8年度事業計画、収支予算など4議案を可決、承認しました。総会後は税務研修会として上級農業経営アドバイザーの石田賢一郎氏から担い手の経営安定に向けた取り組みの一環として設備投資に対応した節税対策を学びました。



5月の運勢

双子座
5.21～6.21



【全体運】 一歩先を見て行動を。現状にとらわれ過ぎないのが成功のポイントです。おしゃれに気を使うと運気が上昇します 【健康運】 おしゃべりでストレス発散。友人とのスポーツも◎ 【幸運の食べ物】 ソラマメ

3
3月

応援メッセージ「つながるノート」 小学校へ寄贈

J A能登わかばは、七尾市立天神山小学校で能登半島地震の応援メッセージを載せた「つながるノート」を寄贈しました。贈呈式では寺西清悟代表理事組合長が代表児童にノートを手渡し「ノートから人を思う気持ちの温かさやふるさとを大切にする心を感じ取ってほしいです。」と挨拶しました。児童は「素敵なメッセージをみて仲間と共に頑張っていきたいです。」と感謝の言葉を伝えました。

「つながるノート」はJ A共済連石川が能登の復興応援プロジェクトの一環として「#わたしの好きな能登」というテーマのもとJ A農産物直売所や農林漁業まつりなど各地で集めたメッセージをノートの野線代わりに「能登のゆったりとした時間が大好き」「ずっと応援しています」などのメッセージが書かれています。このオリジナルノートは能登地区9市町47校の小学校へ合計5,433部が贈られました。

この日は、ご当地タレントのビヨン酢さんも駆け付け、現地の声を聞き、メディアで紹介していただきました。



3
3月

くりかぼちゃ部会栽培講習会

J A能登わかばくりかぼちゃ部会は、J A中島支店と営農経済部で令和8年産に向けた栽培講習会を開催しました。県中能登農林総合事務所の大西知子技師が講師を務め、24名が参加しました。講習会では発根処理の方法やほ場準備、播種から定植に至るまでの行程を詳しく説明しました。セルトレ育苗と直播栽培共に発根後に播種するよう話し、種子浸漬は種子の吸水時間を3時間厳守し、発根処理の際の保温時間についても約28℃で28時間を徹底するよう指導しました。



エコーブ商品を使って



かんたん!
cooking
クッキング

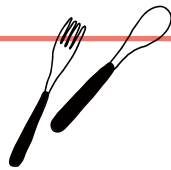

まんぷくヘルシー! 糸寒天入り回鍋肉

材料(2人分)

豚バラ肉	150g
ピーマン	中1個
キャベツ	200g(3~4枚)
エコーブ糸寒天	5g
油	小さじ2
エコーブ回鍋肉の素	小袋1袋

作り方

- ① 糸寒天をたっぷりの水で5分以上もどす。
- ② 中火で熱したフライパンに油を入れ、豚肉を炒める。
- ③ 豚肉に火が通ったら1度火を止め、回鍋肉の素を加え混ぜ合わせる。
- ④ 再び中火にかけ、ピーマン、キャベツを加え、火が通るまで炒める。
- ⑤ 水を切った糸寒天を加え、サツとなじませて完成。

5月の運勢

蟹座

6.22~7.22



【全体運】 会話の中から新たなプランが生まれてきそう。できるだけたくさんの人と触れ合うよう心がけて。趣味の集まりが吉 【健康運】 運動不足に注意。ダンスなどで楽しく体を動かして 【幸運の食べ物】 コゴミ



JA能登わかば 女性部部員募集!



女性組織を知っていますか?

JAをよりどころとして活動している女性のグループです。農家や組合員でなくても入れます。年齢制限もありません。

現在、JA能登わかば女性部では幅広い世代で約500人の仲間がいます。

JAらしく農産物から加工品を作ったり、子供たちに農業や食の大切さや楽しさを教えたり、エコ活動、仲間同士で旅行など、やってみたいことを企画して、様々な取り組みをしています。



味噌作り



手芸



健康教室



ごきぶり退治団子作り



愛の
助け合い運動



寄せ植え



健康レクリエーション



県政バス



伝承
加工品



お問い合わせ・お申し込み | JA能登わかば本店 総務課 Tel.0767-53-8500

5月の運勢

獅子座
7.23~8.22



【全体運】頭の痛い問題も起こりそうですが向き合って。逃げない姿勢が好展開をもたらします。動く前に情報収集を 【健康運】持久力アップの運動がお勧め。シェイプアップも◎ 【幸運の食べ物】ニンニク

エンジョイ農業



みの いちお
三野 一夫さん (87歳) 中能登町末坂

ぎらり

野菜作りはいつから始めたのですか？

家の裏に畑があり、もともと母親が野菜作りをしていて手伝う程度だったが、定年になってから引き継ぎ始めました。家の敷地内にあるから人にやってもらう事も出来ないし、荒らす事もしたくないのではじめたのがきっかけです。

どんなものを栽培していますか。

一通りの野菜を栽培しています。大根、白菜、ジャガイモ、キャベツ、これからはキュウリ、ナスなどの夏野菜を植えていきます。近所の畑で上手に栽培されている野菜を見に行き、どうやっているのか聞いたりもします。

大変な事はありますか。

春キャベツを植えてありますが、口の長い鳥がきて雪が解けた頃につつかれていくので、水糸を張って防いでいます。それでも自分が寝ている時にやってくるのでやられてしまいます(笑)。

うれしい事はどんな時ですか。

昨年は長ナスが大きく長く育ち近所の方にあげたりして喜ばれ、我ながらうまくいったなと思います。やっぱり立派に成長したらうれしいです。栽培したニンニクは炊飯器で黒にんにくにしたたり、サトイモは皮をむいて冷凍したり大根や白菜は漬物にしたたりして加工し保存しています。

今後やりたいことはありますか。

野菜作りが習慣になっているのでやめるのも気持ちがすっきりしないので、春先になったら植えるものは植えて畑を起こし、肥料をしっかりとやり、今後も野菜作りをやっていきたいと思っています。

三野さんが作った
黒にんにくと漬物



野菜作りをしながら、ご自分で収穫した野菜を加工して保存するアイデアが素晴らしいですね！



JA能登わかば 農産物直売所



ぜひ、織姫市場の美味しいお弁当と総菜を手にとってみてください！



↑ すみよし亭

美味しさがぎゅっと詰まったお弁当と総菜の数々を、この機会にご紹介します。新鮮な食材を使用し、バランスの取れたメニューが豊富に揃っています。それぞれの料理は、家庭的であたたかみのある味わいを大切にしながら、フコの味が楽しめるように工夫されています。ぜひ、織姫市場の美味しいお弁当と総菜を手にとってみてください。

↑ キャッチ・マザー 彩効庵

↑ おり姫

5月の運勢

乙女座
8.23~9.22



【全体運】 好調運。セミナー参加や旅行など見聞が広がる行動にツキがあります。注目を浴びるので周囲の目も意識して 【健康運】 血行を良くして凝りやむくみを遠ざけましょう 【幸運の食べ物】 新ゴボウ

JA能登わかばの
お米や野菜を使用されている

お店紹介

れんげや～ゆる養生カフェ～



今回ご紹介させていただくのは、中能登町にある「れんげや～ゆる養生カフェ～」さんです。店主の山本千紗さんにお店をオープンしたきっかけを伺うとオープンした2011年には中能登町にみんなで集うカフェなどが少なく、金沢から来た山本さんは「皆さんどこで集っているのだろう」と思ったといいます。「みんなの拠り所。なければ作ればいい！」と思ったのがお店を開くきっかけになったといいます。アルバイトしていたうどん屋の店主から勧められたこともあり、最初はうどん屋からスタートしました。お客さんから「ハンバーグやエビフライが食べたい」「ケーキが食べたい」などの要望がありお客さんに喜んでもらいたいという思いから提供したのが今のカフェのような形になったといいます。

2018年には現在の場所で人気店として賑わっていましたが能登半島地震を機に、一度立ち止まりスタイルを変え2年間営業していましたが3月5日新たな挑戦へ向け、リニューアルオープンしました。地元産大豆を使った手作りの蒸しパン、ドーナツ、台湾屋台で人気の胡椒餅、ルーロー飯、食べる豆乳スープなどすべて大豆を使ったレシピを山本さんが考案し『体に良い食事』をテーマに提供しています。

山本さんは「来店された方々に楽しんでもらい、初めて食べるメニューを喜んでもらいたいと思っています。」と話していました。

ぜひ地元産大豆を使った料理を食べに足を運んでみませんか。

バイト募集!

60～80代の方、
いろんな方と話したい、
楽しく一緒に
働きませんか?
週1回～3時間～

すべてのメニューが
TAKE OUTできます!!

フルーツティー



店主 山本 千紗さん



- 住所 / 中能登町良川庚61-2
- 電話 / 0767-74-0554
- 営業時間 / 10:00～16:00
(ラストオーダー15:30)
- 定休日 / 月・火・水
(今後変更の可能性あります)
- 駐車場 / 有り

Instagram ▶



わが家の

エンジェル

【名前】 **ジルくん**

(1歳・オス・ラブラドル・レトリバー)

【投稿者】 上田 結心さん (中能登町徳前)

ぼくのかわいい弟で相棒のジルです。学校から帰ると大喜びでおかえりをしてくれるのが毎日とてもうれしいです。犬は人間より年をとるのが早いので、今年の誕生日にはジルの方がお兄ちゃんになってしまうけど、ずっと仲良しでいたいです。

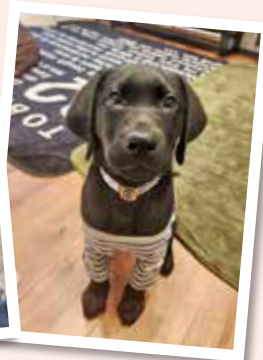

5月の運勢

天秤座
9.23～10.23



【全体運】 後回しになっていたことを一気に片付けてしまいましょう。心配事をなくせば運気がアップ! 旅行は遠出がお勧め 【健康運】 すり傷やかぶれに気を付けて。虫よけ対策を 【幸運の食べ物】 キクラゲ

JA能登わかば令和9年度新規職員募集のお知らせ

募集職種・人数

・総合職……若干名

仕事内容

・総合職……貯金・融資・共済・購買・営農の各事業における業務

応募資格

・令和9年3月に大学または短大を卒業する方で、地域の発展と農家の幸せのために、自己の能力を生かそうという気概を持った方。
 ・大卒または短大卒程度（これと同等の学校を含む）の学力を有する方で、平成9年4月2日から平成19年4月1日までに生まれた方。

募集対象学部・学科

・総合職……指定しない

選考方法

- (1) 一次試験……書類選考、教養試験、適性検査
- (2) 二次試験……面接

選考試験日時

- (1) 一次試験……令和8年5月上旬を予定しています。応募いただいた方へ改めてご案内します。
- (2) 二次試験……一次試験合格者へ案内します。

応募方法

以下の書類をあらかじめ連絡先まで郵送いただくか、または試験当日ご持参ください。

- ・履歴書
- ・成績証明書
- ・卒業（見込）証明書

試験当日までに成績証明書、卒業（見込）証明書の発行が間に合わない場合は、先に履歴書のみ提出し、証明書は発行されてから郵送等でお送りください。

その他

詳細は株式会社マイナビの「マイナビ2027」に掲載しています。

<https://job.mynavi.jp/27/pc/search/corp112760/outline.html>

また、高卒（令和9年3月卒業見込）の募集につきましては、後日あらためてご案内します。

連絡先

詳細につきましては、下記連絡先へお気軽にお問い合わせください。

能登わかば農業協同組合
総務部

〒926-0015

石川県七尾市矢田新町イ部6番地7

TEL：(0767)53-8500



各部署アルバイト募集のお知らせ

育苗センター作業員募集

募集施設：各育苗センター
 （中部・鳥屋・田鶴浜・中島）

募集定員：各2名

業務内容：稲の稚苗や生育した苗を各農家へ配送し、指示された場所へ並べる作業
 苗箱の洗浄、片付け、ハウスの整備など

時給：1,200円

勤務時間：8:30～17:00 ※相談可

休日：相談可

問合せ先：

営農経済部

河内

☎0767-57-6005



JA能登わかば農産物直売所

JAグリーンわかばの里

業務内容：レジ、品出し、清掃

時給：1,060円～要相談 ※交通費有

勤務時間：8:30～17:00 ※相談可

問合せ先：☎0767-54-0202

道の駅「織姫の里なかのと」織姫市場

業務内容：レジ、品出し、発注、清掃

時給：1,060円～要相談 ※交通費有

勤務時間：7:00～18:00の8時間（シフト制）

問合せ先：☎0767-76-8000

葬祭センター

勤務地：JA能登わかば 葬祭センター

業務内容：ななか斎場での喪家の接待

時給：1,060円～要相談 ※交通費有

勤務時間：3.5時間～5時間

問合せ先：☎0767-57-2700

5月の運勢

さそり座

10.24～11.22



【全体運】 気になることが多く右往左往しがち。落ち着いて効率良く動くよう心がけましょう。人の手を借りることも考えて 【健康運】 サプリや薬は飲み過ぎないように。用法・用量が大事 【幸運の食べ物】 ルッコラ

切手を貼ってください。もしくは各支店の窓口までお待ちください。

9 2 6 0 0 1 5

七尾市矢田新町イ部6番地7

JA能登わかば本店

総務部 行

〒

あなたの住所

ふりがな氏名 ()歳

電話番号

4月の運勢

2026年4月1日~4月30日【全体運】

- 牡羊座 3/21~4/19
牡牛座 4/20~5/20
双子座 5/21~6/21
蟹座 6/22~7/22
獅子座 7/23~8/22
乙女座 8/23~9/22
天秤座 9/23~10/23
蠍座 10/24~11/22
射手座 11/23~12/21
山羊座 12/22~1/19
水瓶座 1/20~2/18
魚座 2/19~3/20



ブロッコリーを植えました...



ブロッコリーは花蕾を食べる野菜です...

菊を植えています。秋にはきれいな花が咲くのですが...

5月の運勢

射手座 11.23~12.21



【全体運】先を急がず腰を据えて。安全策で回り道した方が早くゴールできます...

人形供養祭

— 大切にされたお人形を 供養してあげませんか —

やすらぎ会館では、この度、感謝の気持ちを込めて人形供養祭を仏式にて執り行います。
どなたでも自由にご参加ください。

日時 2026年5月16日(土)
午前10:00～ (受付/午前8:00～10:00)

場所 雅ホール

※人形供養料として一家族1,000円を頂きます。
※当日受付のみとなります。

震災で供養しなければ
ならなくなった
人形・遺影写真・ぬいぐるみ



同時開催

畜魂慰霊祭

【時間】 午前11:30～
(受付/午前11:00～11:30)

手間と愛情を注ぎ、丹精込めて肥育された家畜の霊を供養し、今後の安全業務を祈願いたします。

JA能登わかば畜産部会主催 **【場所】** 虹ホール

JA能登わかば やすらぎ会館 ☎0767-57-2700 七尾市東三階町マ部31番地

第9回監事会報告

■とき 令和8年1月29日(木)
■ところ JA能登わかば本店 中会議室

【審議事項】第1号議案 令和7年度仮決算監事監査回答書について

第10回監事会報告

■とき 令和8年2月27日(金)
■ところ JA能登わかば本店 中会議室

【審議事項】第1号議案 令和7年度石川県常例検査の結果について

第11回理事会報告

■とき 令和8年1月29日(木)
■ところ JA能登わかば本店 大会議室

【審議事項】第1号議案 令和7年度仮決算監事監査の回答について
第2号議案 組合員の出資減額について

第12回理事会報告

■とき 令和8年2月27日(金)
■ところ JA能登わかば本店 大会議室

【審議事項】第1号議案 育児休業等・介護休業等に関する規程の一部変更について
第2号議案 職制規程の一部変更について
第3号議案 宅地等供給事業実施規程の一部変更について
第4号議案 役員賠償責任保険の加入について
第5号議案 令和7年産米の能登米奨励金について
第6号議案 組合員の出資減額について

以上の議案が、可決決定及び承認されました。

Information

- ・ 監査室 53-8519
- ・ 総務部 53-8500
- ・ 営農経済部 57-6005
- ・ 金融共済部
- ・ 金融課 53-8505
- ・ 融資課 53-8506
- ・ 共済課 53-8504

支店

- ・ 中能登町支店 76-1026
- ・ 七尾支店 53-7011
- ・ 中島支店 66-0333

農機センター

- ・ 七尾農機センター 57-2001
- ・ 中能登町農機センター 76-1807
- ・ 中島農機センター 66-1881

アグリセンター

- ・ なんぶ 76-2280
- ・ ちゅうぶ 53-8541
- ・ ほくぶ 66-2222

各事業所

- ・ ふるさと米販売所 76-2611
- ・ 灯油配送センター 57-3711
- ・ LPガスセンター 57-3135
- ・ 鹿島給油所 76-0989
- ・ 能登島給油所 84-1727
- ・ 葬祭センター 57-2700
- ・ 鳥屋育苗センター 74-1992
- ・ 中部育苗センター 57-3207
- ・ 田鶴浜育苗センター 68-3640
- ・ 中島育苗センター 66-1520

JAグリーンわかばの里
54-0202

「道の駅」織姫の里なかのと
76-8000

旅行取次先
57-6005

自動車事故のご連絡先
☎0120-258-931 (24時間受付)

JAバンクコールセンター
通帳、証書、キャッシュカード等の紛失、
盗難は各お取引支店にお電話ください。
■営業時間外 ☎0120-001-571

5月の運勢

水瓶座
1.20～2.18



【全体運】 停滞モードは次第に回復。下旬は勢いがあります。目立たず準備を進めて一気に打って出しましょう。めりはりが大切 【健康運】 パズルやクイズで脳トレを。認知症予防にも 【幸運の食べ物】 クレソン

5月の運勢

魚座
2.19～3.20



【全体運】 良好運ですが後半は乱れがち。正確さが必要なことは早めに済ませてしましましょう。前半は旅行も楽しめます 【健康運】 新鮮な野菜や果物をたくさん食べてパワーアップ 【幸運の食べ物】 ナツミカン

わかば キッズクラブ

第1回

入部式 & ピザ作り
5月23日(土) 予定

- 実施期間 5月入部式～4,5回予定(基本土曜日の開催)
- 年会費 親子で5,000円(傷害共済料など)
※弟、妹参加の場合、1名につきプラス3,000円
- 対象者 J A能登わかば管内の小学生(七尾市、中能登町)
- 募集定員 親子10組20名
(募集多数の場合は抽選になります。)
- 募集締切 令和8年5月1日(金) 本店必着
- その他 集合解散場所は原則J A能登わかば本店、または、道の駅「織姫の里なかのと」となります。



はじめての 野菜作り教室



初めて野菜作りに挑戦したい! 野菜作りの基礎を学びたい!
J A能登わかばの営農指導員がわかりやすく指導いたします。
わかばの里、織姫市場の生産者になりませんか?

- 対象者 J A能登わかば管内の50歳以上の元気な方
- 年会費 3,000円
- 募集定員 15名(募集多数の場合は抽選になります。)
- 募集締切 令和8年5月1日(金) 本店必着
- 受講資格 **参加者本人が**J A能登わかばの組合員であること。
(出資金1,000円で組合員になることが出来ます。手続きは各支店まで)



5月中旬夏野菜定植、9月下旬冬野菜種まきなど野菜の栽培を学びながら
収穫して自分で作った新鮮野菜をいただけます!

お問い合わせ・お申込み

J A能登わかば本店 総務部 ☎53-8500

J A能登わかば 令和8年度生 参加申込書

締切: 令和8年5月1日(金) 本店必着

フリガナ 申込者 氏名		生年月日	年	月	日
住所	〒 ※番地まで記入してください。				
連絡先	自宅	携帯			
※わかばキッズクラブ申込者のみ記入					
フリガナ 児童氏名		性別 男・女	学校名	学年	

5月講習会

エコープ料理講習会

【5月28日(木)開催】
お申し込みはがき

ふりがな			
氏名			
住所	〒 ※番地まで記入してください。		
連絡先	自宅 携帯		
性別	男・女	年齢	
ご希望の部を○で囲んでください			
午前の部 ・ 午後の部			

出資金1,000円で組合員になることができます。
手続きは各支店まで。

応募締切 5月1日(金) 本店必着

エコープ 料理講習会

参加者募集



※写真はイメージです



日時 令和8年5月28日(木)
午前の部 9:30~12:00
午後の部 13:30~16:00

場所 JA能登わかば本店 2階 調理室
七尾市矢田新町イ部6番地7

- 持ち物 エプロン・三角巾・マスク
- 参加費 500円
- 募集定員 各部16名限定
- 参加資格 参加者本人がJA能登わかばの組合員であること。
- 募集締切 5月1日(金) 本店必着
※応募多数の場合は抽選とさせていただきます
※電話での受付は致しかねます
※午前・午後のご希望が変更になる場合がございます
※案内文書は、後日郵送させていただきます

お問い合わせ

JA能登わかば本店
総務部 Tel 53-8500

講師

大興産業(株)
猪原 大介 氏

MENU

- えびとしば漬けの彩りちらし
- 夏野菜のさっぱり和え
- タンドリー風チキン
- チンゲン菜とベーコンのスープ etc

※メニューは変更になる場合がございます。

6月講習会

エコープ料理講習会

【6月25日(木)開催】
お申し込みはがき

ふりがな			
氏名			
住所	〒 ※番地まで記入してください。		
連絡先	自宅 携帯		
性別	男・女	年齢	
ご希望の部を○で囲んでください			
午前の部 ・ 午後の部			

出資金1,000円で組合員になることができます。
手続きは各支店まで。

応募締切 6月2日(火) 本店必着

エコープ 料理講習会

参加者募集



※写真はイメージです



日時 令和8年6月25日(木)
午前の部 9:30~12:00
午後の部 13:30~16:00

場所 JA能登わかば本店 2階 調理室
七尾市矢田新町イ部6番地7

- 持ち物 エプロン・三角巾・マスク
- 参加費 500円
- 募集定員 各部16名限定
- 参加資格 参加者本人がJA能登わかばの組合員であること。
- 募集締切 6月2日(火) 本店必着
※応募多数の場合は抽選とさせていただきます
※電話での受付は致しかねます
※午前・午後のご希望が変更になる場合がございます
※案内文書は、後日郵送させていただきます

お問い合わせ

JA能登わかば本店
総務部 Tel 53-8500

講師

厚生産業(株)
浅田 哲也 氏

MENU

- ひじきと梅の炊き込みご飯
- トマトと卵ときくらげの中華炒め
- 塩こうじパウダーで鶏むね肉とピーマンの青椒肉絲
- さっぱりしお味できゅうりと鶏ささみの和え物
- なめらかクリーミー甘酒プリン
- 塩こうじパウダーでしおキャラメルパウンドケーキ etc

※メニューは変更になる場合がございます。

JA共済 アンパンマン子どもクラブ

JA能登わかば 会員募集中！先着50組

アンパンマングッズプレゼントなど
うれしい会員特典あり！

募集期間

2026年4月～2027年1月31日まで！

会員期間

入会日～2027年3月31日まで

【会員資格】七尾市・中能登町在住または在勤で、
現在妊娠中の方および2歳未満のお
子様をお持ちの方

【申込方法】JA能登わかば金融共済部まで
お問い合わせ 0767-53-8504

JA能登わかば 葬祭センター

自宅、寺院、集会所などあらゆる場所でのご葬儀にも
誠心誠意お世話させていただきます。

やすらぎ会館



おだやかな眠りを祈り
心のやすらぎをお手伝い

和の家



親しい方々とゆっくと偲ぶ
大切な故人とのおわかれ

〒926-0834 七尾市東三階町マ部31番地 TEL 0767-57-2700

令和8年度 広報誌Leaf発行について

いつも広報誌Leafをご愛読いただきありがとうございます
ございます。今年度の発行は6回の予定です。

	発行日
深緑号	6月1日(月)
盛夏号	8月3日(月)
清秋号	10月1日(木)
新春号	12月17日(木)
立春号	令和9年2月1日(月)
陽春号	令和9年4月1日(木)

よろしくお願いいたします。

あしがき

春がやってきましたね！いよいよ本格的な農作業シーズンのスタートです。朝晩の冷え込みには負けず、元気に頑張っていきましょう。新年度のスタートはワクワクと忙しさが入り混じる時期ですが、慌てずに心に余裕を持つことが大切です。計画的に、そして安全第一で楽しい農作業を心がけましょう。(Y・K)

郵便はがき

9 2 6 0 0 1 5

切手を貼ってください。もしくは各支店の窓口までお待ちください。

七尾市矢田新町イ部6番地7

JA能登わかば本店

総務部 行

郵便はがき

9 2 6 0 0 1 5

切手を貼ってください。もしくは各支店の窓口までお待ちください。

七尾市矢田新町イ部6番地7

JA能登わかば本店

総務部 行