

# JIAN

## CONTENTS

グリーンレディースカレッジ…表紙

第23回 通常総代会…P2～5

営農だより…P6 女性部だより…P7

寄り添う気持ちを大切に。ライフアドバイザー紹介…P8～9

加工センターだより／その他ご案内…P10

JA通信…P11 JAカードキャンペーン…P12

## グリーンレディースカレッジ 健康増進ウォーキング



7

2021 JULY  
No.524

 JA能美

# 第23回 J A能美 通常総代会

令和3年6月26日(土) 午前10時00分より、  
J A能美本店(能美市栗生町ヨ1番地)で『第  
23回 J A能美 通常総代会』を開催しました。

新型コロナウイルス感染症の感染状況に注意  
を払っていましたが、総代の皆様の健康面、安  
全等を考慮し、昨年度と同様、新型コロナウイルス  
イルス感染拡大防止の観点から、できる限り事  
前に書面議決書の提出をお願いし、本人出席8  
名・書面議決書515名の出席者が確認され、  
当日現在の総代総数530名に対して、定款に  
規定する過半数を超え、この通常総代会が成立  
し会議が進められました。

作田専務理事が開会の言葉を述べた後、和田  
代表理事組合長が次のように挨拶を行いました。

第23回通常総代  
会の開催にあたり、一言ごあいさ  
つさせて頂きます。



組合長挨拶

先ずもって、総  
代の皆様には平素  
より、J A能美の事業活動に、格別のご理解と  
ご協力を賜りまして、心よりお礼申し上げる次  
第です。

さて、令和元年11月に中国で発生した新型コ  
ロナウイルス感染症は、瞬く間に全世界に蔓延  
し、日本でもその猛威は、医療・経済をはじめ  
あらゆる面で、かつて経験したことのない大き  
な影響を及ぼしていることに加え、繰り返され  
る感染拡大の波は、なかなか収束には至りませ  
ん。

こうした中、J A能美においても、その影響  
は大きく影を落とし、多くの会議やイベントを  
中止せざるを得ない状況となり、また対面によ  
る協同活動にも制約を受ける実態が続いており、  
結果として皆様には多大なご迷惑をお掛けする  
こととなっておりますことに、お詫びを申し上げ  
たいと思います。

そしてこの度の総代会につきましても、総代  
の皆様には、基本的に書面議決による議決参加  
をお願いし、このように縮小した形で開催させ  
て頂くこととなり、重ねてお詫びを申し上げます  
次第です。

さて、私たちの地域における最大の農作物で  
もある令和3年産主食用米は、新型コロナウイルス禍の  
影響もあり、需給バランスと価格の安定を図るた  
めに、全国レベルで過去最大規模の6・7万ヘ  
クタール、数量換算で36万トン、能美市・川北  
町でも、1,582ヘクタール、8,658・  
5トンもの作付転換が必要となりました。

このような環境下であって、水田リノベシヨ  
ン事業の積極的な活用や、加工用米、麦・大豆、  
園芸作物などへの取り組みを強化し、農家組合  
員の皆様とJ Aグループが一体となり、国内農  
業を守り抜かなくてはならないと考えておりま  
す。

J A能美の令和2年度の事業活動では、「農業  
者の所得の増大」「農業生産の拡大」「地域の活性  
化」を目標に掲げ、第7次中期経営計画第2年  
度の課題に各部門が真摯に取り組み、確実な成  
果を得ることができました。

皆様のご理解とご協力によって得られたこの  
成果につきましては、地域農業の持続的発展や  
生活活動を支援することを目的とした財務基盤  
の強化と併せて、組合員の皆様に目に見える形  
でお応えすべく、出資配当並びに事業分量配当  
の従来水準を維持して配当させて頂くことで、  
本総代会にご提案させて頂きました。

これも皆様のご利用、ご支援の賜物でありま  
すことを、改めまして心より感謝申し上げます次  
第です。

さらに令和3年3月には、J Aグループ石川  
広域合併構想における、加賀地区6 J Aの合併  
目標期日を、当初の令和4年4月1日から、令  
和7年4月1日に見直し、6 J Aにおいて決定  
したところです。



迎えた令和3年度は、組合員の皆様の負託に  
応え、持続可能な経営基盤を確立できる合併  
JAの実現に向け、自己改革や経営改善に全部  
門一体となって取り組むと共に、地域農業の持  
続的發展に寄与するため、JAグループを担う  
一員としてSDGsを推進してまいります。

また、新たな生活様式への取り組みを励行し、  
青壮年部・女性部をはじめ各種の協力団体の皆  
様と歩を合わせた地域活動を通して、組合員の  
皆様や地域の方々との交流を深め、頂いたご意  
見・ご意向をJA運営に反映させるなど、参加・  
参画活動をさらに進めてまいります。

最後になりましたが、皆様におかれましては  
JA能美に変わらぬご支援を賜りますようお願い  
申し上げますと共に、皆様とご家族のさらな  
るご繁栄をご祈念申し上げます、ごあいさつとさせ  
て頂きます。

この後に、中央支店総代の北本 修一氏が議  
長に選出され、議案  
審議に移りました。

第1号議案から第4  
号議案まで審議され、  
全議案原案通り可決・  
決定されました。



議長

第1号議案 令和2年度事業報告及び剰余金処  
分案承認の件

第2号議案 令和3年度事業計画案承認の件

第3号議案 共済規程の変更の件

第4号議案 令和3年度における理事及び監事

の報酬に関する件

報告事項1 加賀地区6JA合併の取り組みの  
件

報告事項2 令和2年度貸借対照表、損益計算  
書、注記表、附属明細書並びに会  
計監査人及び監事の監査報告の件

報告事項3 JAバンク基本方針の変更の件

総代会開催の事前に、総代、組合員の皆様よ  
りいただきました主なご意見・ご質問とその回  
答については以下のとおりです。

## 経営企画部門

■質問①：なぜ、今JAの合併が必要なのか。

辰口・寺井・川北の合併時「JAは利用しや  
すくなる」との事だったが、現実はどうか？辰  
口も徳久も岩本もなくなり、農協は私達から遠  
いものになった。

今回の合併、小松中心で、今残っている支店  
も全部なくなるのでは？  
農協広域合併による問題点は？

【回答①】 JAをめぐる経営環境は、農地の担  
い手への集積による農家数の減少、地域人口の

減少ならびに高齢化の進展により、JA事業全  
体に縮小圧力がかかりつつあることに加え、自  
己改革の対応、マイナズ金利政策による事業収  
支が懸念される状況にあります。

このような情勢認識から、農家所得の向上と  
地域農業生産の拡大の実現、総合事業による組  
合員サービスの維持・向上を図るため、「合併を  
通じて経営資源集約・事業再構築による事業機  
能強化と経営基盤の抜本的な改善」により将来  
にわたって持続して良質な組合員サービスを提  
供できる経営基盤の確立に取り組むべく、平成  
31年3月に「JAグループ石川広域合併構想」が  
組織決定されました。

これを受け令和元年8月に加賀地区JA合併  
研究会を設立し、合併推進協議会への移行の検  
討等を重ねてきた結果、高度な事業機能を具備  
した広域合併を実現するためには、各JAにお  
いて計画的な経営改善や自己改革を実施する期  
間がさらに必要であるとの共通認識に至り、合  
併目標期日を令和4年4月1日から令和7年4  
月1日に見直しを行いました。

また、これまでも常に各部門がお客様目線で、  
且つ寄り添った対応をしているものと自負して  
いますが、遠い存在になったと感じられる点が  
ありますようにでしたら、さらに改善に努めてま  
いります。

さらにJA能美においては、経営基盤強化を  
目的に平成18年7月に現在の4支店体制を構築  
しており、これ以上の支店統廃合はあり得ない  
と考えております。

単に合併ありきではなく、組合員の皆様にとつ  
て、より有益なJAの構築に取り組んでまいり  
ますので、ご理解を頂きたくお願い申し上げま  
す。

**■質問②**：第7次中期経営計画と最終年度である令和3年度の事業計画の対比が述べられていない。

**【回答②】** 主に信用事業での乖離幅が大きく、この理由といたしまして、低金利情勢の長期化を受けた現状の金融市場において、安定した資金利鞘を確保することが難しくなり、JAバンク石川信連の貯金奨励要項による交付率の見直しが行われたことにより、信用事業収益の資金運用収益が減少したため、7次中期経営計画最終年度の計画と乖離したものです。

他の部門においては、現在の経営環境、特に新型コロナウイルス感染症による地域経済への影響を考慮し、計画修正を行ったものです。

**■質問③**：休耕地が増え、家庭菜園で作りたい人に田畑を斡旋する事業ができないか。

**【回答③】** 現在、田畑の耕作については各集落内で話し合いにより、その地域の方で耕作をお願いする事がほとんど（集落内または近隣集落）で、また能美市の市民農園等を利用されています。JAへの田畑の賃借に関する相談は水稲作付けを主とした相談はありますが、畑については前記しましたとおり、ほぼ集落内で貸し借りが完結してしまっているのが現状です。

今後は畑の作付けに関するお問い合わせ等がJAへ多く寄せられてきた場合、取り組んでい

かなければならないと考えています。

## 監査部門

**■質問④**：「監査部門の専門能力の向上」とあるが、監査の人選が適切であるか？

**【回答④】** 法改正により会計監査については、「みのり監査法人」が監査意見を表明しています。地域から選出された監事は、理事が執行する組合の業務の状況・重大なリスクについて、常に適切に把握し管理しているかを監査・検証するための研修会や会議に参加し、監事としての監査能力の向上に取り組んでいます。

また、日常の業務監査については、「農協監査士」や「内部監査士」資格保有職員による内部監査を実施するとともに、研修会・県域の説明会へ参加し、業務に関連する知識や技能習得に努め、引き続き監査担当者の監査能力向上に取り組むと共に、さらに有資格者の増員を図ってまいります。

**■質問⑤**：専門性を有する員外監事を定数の1/2以上とすべきでないか？

**【回答⑤】** 現行の農協法では員外監事を1名以上置くこととなっており、JAの定款では1名と規定しています。

定款に準拠した選出となっておりますので、ご理解を頂きますようお願い申し上げます。

なお定款・役員選任規程・役員選任に関する内規等に基づき、地区選出枠監事4名、員外監事1名、常勤監事（学識経験）1名の6名とされています。

## 営農部門

**■質問⑥**：生産組合長、総代を決めるのに町会長に委託する従来の方法を検討して欲しい。町会とは別物ではないか？

**【回答⑥】** まず生産組合長の選任につきましては、JAは一切関与するものではなく、それぞれの町会・集落において選任されています。

またJAの総代につきましては、JAが町内会長さんに委託しているというのではなく、これもそれぞれの町会・集落によって町会や生産組合あるいはJAの運営委員の方が選出母体となつて総代の候補者を選出いただいている実態にあります。

（最終的には定款に基づく総代選挙規程で決定されております。）

**■質問⑦**：総代会前支店説明会はこれまで通りで良いが、それとは別に支店毎の実態に添った資料を用いての支店説明会を行う事が可能か？

【回答⑦】 各支店の取り組みや事業状況に関する報告及び意見交換は、各町を代表する運営委員で構成される支店運営委員会内で行っております。また、営農に関することは集落座談会をそれぞれの町単位で行っておりますので、今後現在の方法により各支店の取り組みや事業状況、営農に関する事をお伝えしていきたいと考えております。

併せて、各支店独自の広報誌の中でもお伝えしてまいります。

## 金融部門

【質問⑧】：JA窓口が以前に比べ職員の声（一部）事務的であり、もっとお客様に対して心づかい笑顔であってほしい。（窓口が全てだと思えます）辰口支店に寄っただけで嬉しくなり、又寄らせてもらおうとなることを願っております。

【回答⑧】 外部講師による年間を通じたCS研修もここ数年実施しているところですが、至らない点がありましたらお詫びを申し上げたいと思います。

今後は、窓口はもとより支店全体に組合員・利用者に対する挨拶、接客対応の徹底を図ってまいります。また、明るく元氣な挨拶や声掛けを心がけ、組合員・利用者が気持ちよくご利用

いただける笑顔の絶えない店舗づくりに努めてまいります。

【質問⑨】：金融サービスの中で他金融機関が積極的に販売している「iDeC」の「NISA」の様な投資信託商品の積極販売は実施する予定はあるのでしょうか？

【回答⑨】 JA能美においては、現在「iDeC」の「NISA」を含む投資信託業務は本店を窓口として対応しており、支店でお申し出を受けた場合は、本店担当者が対応させて頂いております。

今後は、全支店においても取り扱いをできるよう進めるとともに資産形成に対する組合員・利用者ニーズに即座に応じられるよう、専門知識を備えた職員育成にも取り組んでまいります。以上が総代会の事前書面等による質疑応答の内容のご報告です。

例年、総代会開会前に、優良生産組合表彰、大豆高生産優良表彰、支店運営功労者表彰の授与を行っていましたが、新型コロナウイルス感染症防止の観点から、本年度は支店運営功労者表彰のみを実施させていただきました。

優良生産組合表彰、大豆高生産優良表彰を受賞された皆様には、後日、JA能美職員が訪問

させていただき、賞状ならびに副賞を贈呈いたしました。

なお、本年度受賞された皆様は以下の通りです。

### 【優良生産組合】

- 1位 木呂場生産組合（川北）
- 2位 下田子島生産組合（川北）
- 3位 上清水生産組合（中央）

### 【大豆高生産技術共進会表彰】

- 1位 小藏 和浩（辰口）
- 2位 農事組合法人 一本松（辰口）
- 3位 農事組合法人 ファーム与九郎島（川北）

### 【支店運営功労者表彰】

- 【中央支店】 北野実
- 【寺井支店】 中野源一  
平野肇
- 【辰口支店】 出口桂志郎  
（いずれも敬称略）



支店運営功労者表彰受賞の皆さん



# 大麦初検査

6月9日(水)に、当JA本店ラック倉庫で大麦の県内初検査を実施しました。

検査を受けた大麦は5月29日(土)～6月9日(水)にかけてJA能美管内で収穫された普通小粒大麦「ファイバースノウ」1,312トンの内4トンで、農産物検査員の資格を有したJA職員により、粒の大きさや重さ、形、水分、空洞粒や硬質の被害粒がないか等検査しました。

今年は5月の長雨の影響で収量については前年よりも若干下回る見込みですが、検査の結果は総合的に見て等級は1等であると評価しました。

現在共乾施設で調製作業を行っており、7月中旬に、全量検査が終了する見込みです。



# 無人ヘリ防除の実施について

○水稲・大豆の

無人ヘリ防除がはじまります

7月下旬～8月上中旬を予定しており、早朝5時頃から正午近くまで行います。各地区の実施日につきましては、生産組合を通じてご連絡致します。

早朝よりご迷惑をおかけしますが薬剤の散布には十分注意して実施致しますので、近隣住民の皆様にはご理解・ご協力いただきますよう、よろしくお願い致します。

## 散布予定

水稲	1回目	延べ6日間
	2回目	延べ6日間
大豆	1回目	1日
	2回目	1日
	3回目	1日

※天候や生育状況によって、順延する場合がありますのでご了承ください。



## ドローンによる広域空撮画像を活用した栽培指導の実証

本実証は、国のスマート農業実証プロジェクトの一環として全国で初めて実施するもので、固定翼ドローン(OPTIM Hawk: オプティム社製)による「データシェアリング等を活用した水稲・大豆等生産を支援する新たな農業支援サービスの実証」として、石川県農林総合研究センターが令和3年6月23日(水)に能美市上清水町(手取川右岸河川敷)で行われました。固定翼ドローンによる空撮映像から得られる広域画像を栽培管理に活用し、水稲・大豆等の収量向上を目指すとして実施されました。



従来、栽培指導には、地域の代表圃場の調査から得られる生育情報を活用しますが、本実証実験では、オプティムがこれまで培ってきた固定翼型ドローンの技術を応用し、従来のピンポイントの生育情報にドローンから得られる広範囲の情報を組み合わせます。これにより、対象地域全ての圃場の状態を確認することができ、圃場ごとの状況に即したきめ細かい栽培指導を実現できるため、農作物の収量・品質の更なる向上が見込めます。

## 地元能美産 たまねぎ(箱売り)のご注文を承ります。

新鮮な地元産たまねぎをぜひご賞味ください!

- 右側の注文用紙に必要事項をご記入の上、お近くのJA能美店舗へご提出ください。
- 生ものですのでお早めにご使用ください。
- 保存用の網袋1枚をお付けしますので、ご利用ください。(網袋はJAグリーン能美で販売しております。)
- ご近所や親せきの方へ小分けして頂き、沢山のかたにご賞味頂ければ幸いです。

### JA能美たまねぎ注文書(JA提出用)

規格	単価(税込)	数量	金額
L20kg(約70個)	2,100円		

※20kgのみの販売となります。 ※受渡方法: 配達のみとします  
決済方法: 未収金・口座引落・現金

住所 〒

氏名

TEL

備考

## グリーンレディースカレッジ ★「開校式・健康増進ウォーキング」★

6月29日(火) 辰口丘陵公園

今年度最初のグリーンレディースカレッジ活動となった「ウォーキング」は、昨年は小松市の木場潟で実施しましたが、今年は辰口丘陵公園で行いました。コロナ生活で運動不足気味の体を少しでも目覚めさせようと、55名の部員が参加しました。インストラクターには、昨年もお世話になった石井敏子氏を招き、ポールを使った準備体操とポールウォーキングの方法を教えてくださいました。

体操後、参加者は公園内の車道コースへ仲間と共に軽快にスタートしました。この日は蒸し暑い日で、今にも雨が降りそうな空を気にしながら、それでも新緑のすがすがしさを感じる行程を歩き、いい汗をかきました。蒸し暑さで1周回ってギブアップした部員や、頑張って3周も歩いた部員もいました。コースは起伏があり、ポールウォーキングには適しており、やりがいのある道のりでした。石井先生曰く『上り坂ではポールを大きく前に出して進み、下り坂では小さく前を出して小刻みに進む』のがコツだそうです。

コロナ生活が一年も続くと体を動かす機会も減り、意識して運動をしない限り筋力や体力が衰えたと感じた部員も多かったようです。このウォーキングをきっかけに『歩く運動』を習慣づけたいものです。辰口丘陵公園なら近場なので気軽に通えそうですね。家族や友人で歩いてみてはいかがでしょうか。



グリーンレディースカレッジ開校式



## ◆ 寺井支部「ゴキブリ団子作り」 ◆

6月17日(木) 寺井支店倉庫

夏本番前のこの時期、ゴキブリ対策として毎年行われる寺井支部のゴキブリ団子作りに、27名の部員が2班に分かれて参加しました。

最初に部員達は、持参した材料のメインとなるタマネギをミキサーにかけてドロドロにします。ミキサーにかけると、マスクをしていてもタマネギの匂いがツーンと漂います。次にそのタマネギをボウルに入れてホウ酸、強力粉、砂糖、牛乳とよく混ぜ合わせていきます。会場での作業はここまでで、あつという間の時間です。そして家に持ち帰って次の作業です。材料を空のプラスチックの卵パックのくぼみに適量ずつ流し込み、数日間天日干しさせます。これは材料を手で団子に丸めるよりも簡単な方法で、乾燥したらパックを1個ずつハサミで切り取り、そのままゴキブリの出没しそうな場所に設置するだけです。初めて参加した部員も、簡単に勉強になったと喜んでいました。

手作り団子の効果は一年ほどですが、ペットを飼っているお宅では、可愛いペットが口にしないように注意が必要です。



### お知らせ

春の共同購入運動は7月末までです。次の運動は10月スタートです。  
お買い物忘れのないよう、お早めにご注文ください。  
(カタログは各支店または営農経済センターにあります。)

女性部・共同購入運動・家の光・ボランティアグループなどの お問合せ、お申込みは

☎ (0761) 57-2288 営農経済部 女性部事務局：吉田、森田 まで お気軽にお電話ください。



# アドバイザー紹介

## 中央支店



埴崎 百合子

今村 久美子

永井 翔也

芳賀 貴博

### 【中央支店LA4名からのメッセージ】

中央支店は、仲が良くとにかく明るい支店です。地域に寄り添った活動を心掛けており、皆様の安心の支えとなれるよう、日々活動しております。どんな事でも皆様のお力添えになりたいと思っておりますので、些細な事でもお気軽にご相談下さい。

## 寺井支店



丹羽 悠真

吉藤 賢吾

飛田 祐揮

大倉 知子

小原 夕佳

### 【寺井支店LA5名からのメッセージ】

寺井支店では、女性メンバーも加わり、フレッシュな顔ぶれで日々活動しています。5人一丸となり、組合員・地域の皆様へ安心をお届けできるよう、頑張っ活動していきます！



天秤座 (9.23~10.23)

【全体運】 心配のし過ぎは禁物です。運勢は良好。始めてみれば意外になんとかなることが多いはず。協力者を募りましょう  
【健康運】 ラジオ体操など音楽に合わせての運動にツキ 【幸運の食べ物】 スイキ



# 令和3年度 ライフ

## 辰口支店



釜田 卓弥

坂井 佳奈代

久木野 達哉

南 綾音

山本 庄悟

### 【辰口支店LA5名からのメッセージ】

組合員・地域の皆様のライフスタイルと気持ちに添った保障の提案をさせていただきます！  
現在ご加入の保障内容やJA 共済の商品内容、  
入院請求など気になったことがあれば何でもご相談ください！

## 川北支店



福田 航平

白川 郁弥

宮地 琢己

西田 春妃

### 【川北支店LA4名からのメッセージ】

川北支店は、地域密着で組合員・地域の皆様の身近な存在であり続けます！  
もしもの時に皆様の支えとなれるよう、行動意識を高く持ち、お役立ちの姿勢で頑張ります！

## 加工センターだより

JA能美産の特産物を使用し「安全、安心な加工品作り運動」に取り組んでいます。

お求めは

JAグリーン能美

☎(0761)57-4831

JA能美加工センター

☎(0761)57-2655



220g **370円**(税込)

皆さんは川北町特産の「いちじく」が入った甘辛ソースをご賞味いただいたことはありませんか？ほんのりと甘い「いちじく」を感じながら、スパイスの効いた甘辛ソースです。

「粉もん文化」の広がる関西地域では、スタンダードなお好み焼きソースではなく、いちじく入りの甘辛ソースが人気で、ほんのりフルーティーな味わいが評判のようです。

お好み焼き・たこ焼き・焼きそば・とんかつはもちろんのこと、ハンバーグソースやカレーの隠し味としてこの『いちじくソース』を試してみたいかがでしょうか？

JAグリーン能美でお買い求めいただけます。

使い道いろいろ…  
いちじくソース



# ドライブレコーダー 販売中

詳しくはお近くのJA能美各支店及び自動車センターにお問い合わせください。



ドラレコは  
こんなに  
便利

**もしもの事故をしっかり記録！**

事故原因の解明や、スムーズな事故処理などに役立ちます。

**思い出を記録する！**

ドライブ中の景色や会話を記録し、思い出として残すことができます。

**あおり運転の対策に！**

あおり運転や危険運転の抑止力になります。

**安全運転！**

安全運転意識が高まり、運転の悪い癖に気づくことができます。

自動車センター  
☎(0761)57-2653

中央支店☎(0761)57-0036  
辰口支店☎(0761)51-3115

寺井支店☎(0761)57-1141  
川北支店☎(076)277-1288

エアコン特別セール

最新エアコンが衝撃価格!!



# エアコン祭

買い替え応援

- ★お客様にピッタリなエアコンをご提案!
- ★省エネエアコンで電気代を節約!
- ★商品選びから取付工事まで安心!

お問い合わせ・ご相談は— JA能美 生活燃料課 ☎(0761)57-2288



射手座 (11.23~12.21)

【全体運】 良い結果が出る一方で、問題も持ち上がりそう。忙しく動き回ってればなんとかなります。前向きに捉えて  
【健康運】 小さくない不調でも早めにケアを。無理は駄目 【幸運の食べ物】 マクワウリ



山羊座 (12.22~1.19)

【全体運】 あまりやきもきせずに様子を見てみましょう。自然と良い流れが生まれてきます。計画の準備は入念に。買い物か吉  
【健康運】 体力アップに良いとき。じっくり取り組んで 【幸運の食べ物】 デラウェア



7・8月の  
主な行事

7月28日 第4回定例理事会  
第4回監事会

理事会だより

令和3年6月23日(水)開催の第3回定例理事会で次の事項が審議・報告され、審議事案は可決されました。

1、審議事項

- (1) 令和3年度における理事の報酬について
- (2) 行政庁への業務報告書の提出について

2、報告事項

- (1) 令和3年度における監事の報酬について
- (2) 令和3年産民間流通麦の生産者概算金の設定について

- (3) 令和3年5月末実績報告について
- (4) 令和3年7月次業務日程について
- (5) 役員互助等に係る役員積立金について



編集後記

東京オリンピックが7月23日から8月8日にかけて33競技339種目で、パラリンピックが8月24日から9月5日にかけて22競技539種目で行われる予定です。まだまだ、コロナウイルスの感染に関して不安や心配が多く、国民のオリンピック・パラリンピック開催への関心が高まっていますが、実際に開催日が近づいてくることで、気持ちも盛り上がりつつあるのではないのでしょうか。コロナウイルスが蔓延し、多くのイベントや行事の中止が相次いでいますが、プロ野球やサッカーJリーグでは収容人数を徐々に拡大しながら試合を行っており、その試合を観戦することによって気持ちが盛り上がっている方もきっといると思います。そういう前向きな力がスポーツにはあると思いますので、オリンピック・パラリンピックを開催することで多くの方が夢や希望、感動など前向きな感情を持ち、世の中が明るくなることを期待します。

○中央支店 ☎(0761) 57-0036    ○寺井支店 ☎(0761) 57-1141    ○辰口支店 ☎(0761) 51-3115    ○川北支店 ☎(076) 277-1288

- ・ 監査室、経営企画部 ☎(0761) 57-3505
- ・ 審査部 ☎(0761) 57-3505
- ・ 金融部 ☎(0761) 57-3505
- ・ ロー営業センター ☎(0761) 57-3505
- ・ お客様相談センター ☎(0761) 57-3505
- ・ 共済部 ☎(0761) 57-3508
- ・ 営農経済部 ☎(0761) 57-2655
- ・ JAグリーン ☎(0761) 57-4831
- ・ 6次産業推進室 ☎(0761) 57-2655
- ・ 農業機械課 ☎(0761) 57-2654
- ・ 自動車課 ☎(0761) 57-2653
- ・ 本店セルフ給油所 ☎(0761) 57-4292
- ・ 辰口セルフ給油所 ☎(0761) 51-4710
- ・ 川北給油所 ☎(076) 277-1789
- ・ LPガスセンター ☎(0761) 51-5525
- ・ 加工センター ☎(0761) 57-1140
- ・ 葬祭センター ☎(0761) 57-4004
- ・ 配送センター ☎(0761) 52-0531

お気軽にお電話下さい。

クロスワードパズル

解答用紙に必要な事項を記入し、最寄りの支店を通じて本店総務管理課までご提出ください。 ◎メ切り：7月30日(金) ◎抽選で若干名の方に景品をお送りします。 どうぞご応募下さい。

二重マスの文字をA～Eの順に並べてできる言葉は何でしょうか？

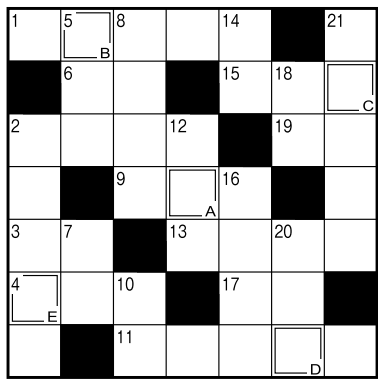

★タテのカギ

- ② 鉱石を高温でドロドロにする装置。高炉とも呼ばれます
- ⑤ 川や池の土手のこと
- ⑦ 信号機で「止まれ」を示す色
- ⑧ 家屋を壊して新しく造り直すこと
- ⑩ 墨も料理に利用する魚介
- ⑫ 大きな魚はこの形でパック詰めされていることが多い
- ⑭ 令和3年の——の日は8月8日。国民の祝日です
- ⑯ ねぶた祭で知られる県
- ⑰ 「五七五七七」などの形式で作られます
- ⑳ 飛行機で人や荷物を運ぶこと
- ㉑ 井戸端会議中に楽しむもの

★ヨコのカギ

- ① 最低気温が25度以上の夜のこと
- ② 寺子屋では字の——やそろばんを教えました
- ③ 地球の中心部にあります
- ④ 長良川で有名な伝統漁法
- ⑥ 親戚の——を頼って仕事に就いた
- ⑨ 高速道路のサービス——で一休みした
- ⑪ 親潮は千島——とも呼ばれます
- ⑬ 帰る客を玄関まで——に行った
- ⑮ 力士が腰に締めます
- ⑰ 割、分、厘の次
- ⑲ 虫が入ってこないように布団の周りにつるします

6月号の答えは『サンダル』でした。(今回の応募総数は53通)

当選者の発表は景品の発送を持って代えて頂きます。

解答用紙

支店名 \_\_\_\_\_ 氏名 \_\_\_\_\_ 年齢 \_\_\_\_\_

住所 \_\_\_\_\_

答え \_\_\_\_\_



【全体運】 大きな動きのあるとき。慌てそうになったら深呼吸を。落ち着いて対処すればピンチがチャンスに変わります  
【健康運】 古傷が痛むかも。体のメンテナンスを 【幸運の食べ物】 岩ガキ



【全体運】 飛び込みでいろいろ頼られそう。効率のいいやり方を提案すると喜ばれます。グループ内ではサポートに徹して  
【健康運】 むくみや肌荒れには注意を。トイレは小まめに 【幸運の食べ物】 スイカ

※ハガキなどの任意の用紙でも構いません。たくさんの方の応募をお待ちしております。

JAカード新規会員様限定

# サックス

JA  
カードで  
給油が  
お得に!

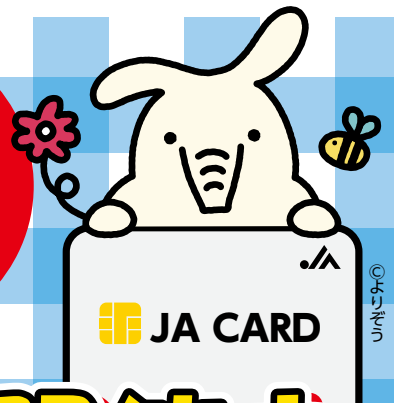

# キャンペーン開催中

キャンペーン期間 令和3年6月11日(金)~8月31日(火)

ご好評につき期間延長!

期間中にJAカード会員の申込みをされた方に  
もれなくJA能美本店セルフSS・辰口セルフSS・川北SS

ガソリン・軽油が店頭で6円引きになるチケットをプレゼントいたします!

(有効期限: 令和3年7月1日~9月30日) 期間中何度でもご利用いただけます



## JAカードなら、JA能美で最安値で給油いただけます。

1 JAカードで給油すると  
ガソリン・軽油が店頭で

現金フリー価格、または特売日現金フリー価格より

**2円引/ℓ**

2 JAカードで給油すると  
さらに、ご請求時に

※変更となる場合がございます。

**2円引/ℓ**

3 割引チケットのご利用で  
ガソリン・軽油が店頭で

2020年7月1日～2020年9月30日(※)

イメージ

期間中何度でもご利用いただけます

**6円引/ℓ**

びっくり!

**= 10円引/ℓ**

合計

現金フリー価格、または特売日現金フリー価格より

※ 6円引きチケットは当JA本店セルフSS・辰口セルフSS・川北SSで使用できます。

※ JAビジネスカード、JAカードコーポレートカード、JCBブランドのJAカードは、特典対象外です。

JA能美  
《本店金融部》 ☎0761-57-3505

《中央支店》 ☎0761-57-0036

《寺井支店》 ☎0761-57-1141

《辰口支店》 ☎0761-51-3115

《川北支店》 ☎076-277-1288

詳しくは各支店窓口または担当者へお問い合わせ下さい。

発行 令和3年7月10日 能美農業協同組合 代表理事組合長 和田 寛光  
印刷 鶴川印刷株式会社  
編集 経営企画部総務管理課 〒923-1101 石川県能美市粟生町ヨ1番地 TEL(0761)57-1151 FAX(0761)57-1150