

まいどさん

令和7年11月11日発行

第620号

2025
NOV.

11



●今月の見どころ！

- ・年金ゴルフ大会開催!! 2-3P
- ・青年部看板コンクール 12P



Instagram

旬な情報お届け中!! @jamatto_official



LINE

松任市農業協同組合で検索!!



“好きです” とも みらい いのち
人・夢・自然



スポーツの秋！

第11回JA松任 年金ゴルフ大会を開催しました！

J A松任年金受給者、年金の受給予約者を対象に、親睦融和を目的に、10月8日(水)、白山カントリー倶楽部、松風コースにおいて、68名の参加を頂き、ダブルリペア方式(個人戦)でゴルフ大会を開催しました。

雨が降りそつな天候で蒸し暑く、あまりよいコンディションとはいえない中でしたが、参加者の皆さんははつらつとした様子でプレーを行っていました。

スタート前の精悍な姿で写る参加者の皆さんをぜひご覧ください。

なお、大会結果は次ページをご覧ください。

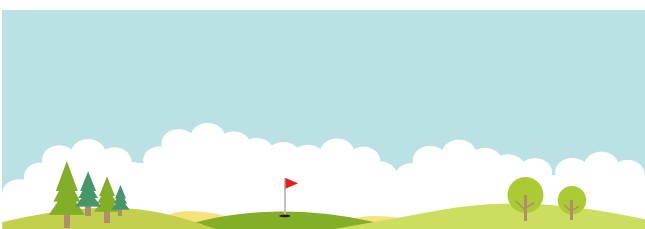



上位3名の皆さん おめでとうございます！

大会結果

優勝

米永 龍介さん（出城）

準優勝

宮本 隆さん（石川）

第3位

山下 悟志さん（笠間）

第4位

水内 正夫さん（旭）

第5位

東 安治さん（笠間）

ベスト口賞

竹林 博樹さん（中奥）

スコア OUT 40 IN 36 グロス 76

あなたの運勢

12月

モナ・カサンドラ



牡羊座

3/21 ~ 4/19

【全体運】勢いのある好調運。ただ、ままならない思いをしている人もいるので配慮を忘れずに。リーダーシップが光ります

【健康運】後半は後退。油断せず健康習慣をキープして◎

【幸運の食べ物】ミカン



牡牛座

4/20 ~ 5/20

【全体運】上昇運。じっくりいかなかったことも次第に整ってきます。周囲との和を大切に、流れに乗って。忘年会にツキ

【健康運】体にいいことを続けて。手応えを感じられるはず

【幸運の食べ物】アンコウ



双子座

5/21 ~ 6/21

【全体運】ドキッとするところがあるかも。外出するときは救急セットや折り畳み傘を携帯して安心。靴は歩きやすいものに

【健康運】無理をしたと感じたら休んで。臨機応変に

【幸運の食べ物】カリフラワー



蟹座

6/22 ~ 7/22

【全体運】大掃除は早めにスタート。余裕を持って予定を立てるとうまくいきます。いつものお店や集まりに幸せの予感

【健康運】疲れたら早めにケアを。危険な場所は避けて

【幸運の食べ物】ダイコン



獅子座

7/23 ~ 8/22

【全体運】おしゃれをして外出を。特別なことをすると勢いがつき目標達成に近づけます。会合などの世話役を引き受けて

【健康運】ゆったりした散歩がお勧め。軽い運動で好循環

【幸運の食べ物】ユズ



乙女座

8/23 ~ 9/22

【全体運】気が多くなりがちなので欲張り過ぎないように。用事はリストアップし優先順位を整理。後半は助けてくれる人あり

【健康運】香りの良い入浴剤で、ゆったりとバスタイムを

【幸運の食べ物】野沢菜



天秤座

9/23 ~ 10/23

【全体運】交友関係の広がりがラッキー要素を運んできます。人の話はよく聞いて熱心に情報収集を。学びの時間もつくて

【健康運】話題のストレッチやサブリを試してみ

【幸運の食べ物】カボチャ



蠍座

10/24 ~ 11/22

【全体運】欲張りになりがち。たくさんさんのものが手に入るときだからこそ、いらぬものにはノーを。取捨選択を心がけて

【健康運】食事は彩りが大事。よくかんで食べましょう

【幸運の食べ物】ハクサイ



射手座

11/23 ~ 12/21

【全体運】やりたいことに向かって一直線に進めば大きな成果が。こぼれ落ちるものには縁がないと割り切りましょう

【健康運】旬の食材は元気の源。野菜と魚を多めに

【幸運の食べ物】クワイ



山羊座

12/22 ~ 1/19

【全体運】上昇運です。忙しいですが努力に結果が付いてきます。いいかげんなことはせず誠意を見せて。年末の休暇は多めに

【健康運】あったか靴下や手袋を愛用して。つぼ押しも◎

【幸運の食べ物】ゴボウ



水瓶座

1/20 ~ 2/18

【全体運】周囲からの手助けに感謝を。1人で動かない方が順調に進みます。大きな計画変更はもう少し時間をかけて◎

【健康運】スポーツがストレス発散に。爪のケアを

【幸運の食べ物】ニンジン



魚座

2/19 ~ 3/20

【全体運】試験が山のようにそびえていますが、乗り越えれば開運へ。気を抜かず進みましょう。他人の助言はよく検討して

【健康運】無理をしないで。サポーターやテーピングは味方

【幸運の食べ物】レンコン

「一木地区年金友の会グラウンドゴルフ大会」開催！



【男性の部】
優勝 中村 敏夫さん
準優勝 中西 健さん
第3位 竹内美智雄さん

【女性の部】
優勝 大谷 絹子さん
準優勝 竹内 幸恵さん
第3位 出口 一江さん

9月30日（火）、松任総合運動公園においてグラウンドゴルフ大会を開催しました。
開催当日は天候にも恵まれ、参加された22名が青空の下はつらつとプレーし、親睦を図りました。
大会結果は次のとおりです。

「第8回北星支店年金ゴルフ大会」開催！！



優勝



準優勝



3位



ベストグロ賞



組合長賞



北星支店賞

北星支店管内（旭、御手洗、出城地区）の年金受給者・予約者を対象に、会員相互の親睦融和と健康増進を期し、「第8回北星支店年金ゴルフ大会」を開催しました。
大会は、10月23日（木）白山カントリー倶楽部 松風コースにおいて、30名の参加を頂き、ダブルペリア方式（個人戦）で行われました。
秋晴れの爽やかな日で天候にも恵まれたゴルフ日和の中で、参加者はプレーを楽しみました。
終了後の表彰式は、疲れた表情もなく笑顔の絶えない雰囲気の中で行われ、優勝者スピーチで「いい思いが出来た、JAで定期しないとナッ（笑）」と優勝トロフィーを抱え、参加者皆様から笑いと大きな拍手で祝福されました。
なお、大会結果は次のとおりです。

●優勝 松田 宗敏さん（御手洗） ベストグロ賞 米永 龍介さん（出城）グロス87
準優勝 山本 恵裕さん（御手洗） 組合長賞 中野 勇さん（御手洗）
第3位 清水 力三さん（御手洗） 北星支店賞 村井 順昭さん（御手洗）

「第 22 回松南支店年金友の会グラウンドゴルフ大会」 開催 !!

10月7日（火）、山島ふれあい広場において、「第22回JA松任松南支店年金友の会グラウンドゴルフ大会」が行われました。この大会は、松南支店管内（林中、山島、山島台地区）の年金友の会会員を対象に、会員相互の健康増進と親睦融和を期し開催されました。

参加者66名（男性43名、女性23名）は地区間の交流を深めながら、和気あいあいと楽しく32ホールをまわりました。

なお、大会結果は次のとおりです。

【男性の部】

優勝 岩上 勇さん（林中）

準優勝 森 廣司さん（山島）

第3位 原 外茂雄さん（山島台）

【女性の部】

優勝 吉田美和子さん（林中）

準優勝 大西えみこさん（林中）

第3位 佐々木みち子さん（山島台）



第 14 回「白山市学童野球選手権大会兼 JA 松任旗争奪大会」

10月18日（土）より白山郷公園野球場において、白山市学童野球選手権大会兼JA松任旗争奪大会が開催され、10月25日（土）まで試合が行われました。開会式では、蕪城ジュニアベースボールクラブの引地主将が選手宣誓し、12チームで開幕しました。結果は次のとおりで、優勝チームをはじめ上位のチームにJAより表彰状と賞品が贈られました。

優勝 松任若体スーパースターズ
準優勝 鶴来広陽学童野球クラブ
3位 白山麓学童野球クラブ
同 蕪城ジュニアベースボールクラブ



学校給食のコシヒカリ 1等米提供に伴う贈呈式が行われました

10月2日（木）、白山市役所市長室において、「学校給食におけるコシヒカリ1等米提供に伴う差額の進呈目録等の贈呈式」が行われ、津田専務より田村市長に松任産コシヒカリ1等米提供に伴う差額分の目録と、特別栽培米コシヒカリ「あさがお娘」5kg、JA白山より同じく5kgの贈呈が行われました。

白山市では市内の学校給食での米飯給食には、1等米コシヒカリを使用していますが、生徒の保護者の皆様には2等米コシヒカリの金額で給食費の負担をしていただいています。

実際の給食で使用している1等米を2等米の金額で提供するため、1等米と2等米の差額は、白山市とJA松任・JA白山が折半して負担しています。

津田専務は「地元産の農産物を食べてもらうことで健やかに育ってもらいたい」と話し、贈呈を行いました。

この取り組みは今年で5年目となります。白山市内の小中学校の児童生徒に地元松任産の、より品質の高い綺麗で美味しいお米を食べてもらい、故郷に対する愛情を深めてほしいとの思いで、令和3年より継続して行っています。



鳥獣害対策等に関する連携協定締結式を行いました

10月7日（火）、白山市役所にて「鳥獣害被害防止対策を通じたフードロス対策及び6次産業の推進に関する協定締結式」を行いました。

締結式には白山市、JA、加工・流通運営団体が参集し、当JAからは得田組合長と島崎梨部会長が参加しました。

従来、形が悪い・傷がついているなどの梨は、販売できずに破棄されてきました。そのようにに破棄されていた梨を、有害鳥獣の捕獲用のエサとして再利用すること、そして、捕獲された有害鳥獣については「白山ジビエ」として加工・流通を行い、農業被害の減少や白山ブランドとしての付加価値を向上させることを目的として、今回の締結式が行われました。



この取り組みは昨年からは実施しており、今年では約800kgの梨を提供しました。

JA松任梨部会では今後もこの取り組みを通じて、循環型社会の構築に貢献してまいります。



営農資材課より 休業日変更のお知らせ

11月から2月末まで、
土・日・祝日を
休業日とさせていただきます。

農機センターより 年末年始休業のお知らせ

令和7年12月27日（土）から
令和8年1月12日（月）まで
休業とさせていただきます。
1月13日（火）より通常営業と致します。

通学路で小学生に街頭指導



この取り組みは10年目を迎え、今年は春に続いて2回目の活動となります。これからも地域に根ざしたJAを目指し啓発活動を継続していききたいと思います。

「おはようございます」と元気な声であいさつをする姿は微笑ましいものがありました。

9月22日（月）～30日（火）にかけて支店職員が交代で横断歩道に立ち、通学する児童に交通安全を呼びかけました。

松南支店では、地域の安全を守るため春・夏・秋に行われている交通安全週間に、毎朝管内の松南小学校の通学路で職員が横断旗を手に児童の登校時に街頭指導を行っています。

自転車交通安全教室を開催しました



10月9日（木）、石川県立松任高等学校で交通安全教室を開催し、全校生徒と関係者約250人が参加しました。

自転車同士の事故や自転車と乗用車の事故をスタントマンが実演し、交通事故の危険性を伝えました。

安全なはずの横断歩道でも、車のピラー（屋根を支える柱の部分）による死角やトラックの内輪差による事故は多いです。

スタントマンからは、車は自分を見ているか、ドライバールと笑顔で安全確認する『スマイルコンタクト』が重要と話がありました。

～ 価格改定のお知らせ ～

いつも皆様にご愛顧いただき誠にありがとうございます。

この度、原料米の価格高騰による松ちゃんのごはん、千代ちゃんのおかゆ、あずきちゃんの赤飯の価格改定を下記の通りお知らせさせていただきます。

これからも、安心・安全な商品づくりに努めてまいりますので、何卒ご理解賜りますようお願い申し上げます。

価格改定日：2025年12月1日（月）より
改定の内容：希望小売価格（税抜き）

■ 松ちゃんのごはん	（1個）	（現行）	120円	→	140円
	（1ケース：12個入）	（現行）	1,440円	→	1,680円
■ 千代ちゃんのおかゆ	（1個）	（現行）	120円	→	140円
	（1ケース：12個入）	（現行）	1,440円	→	1,680円
■ あずきちゃんの赤飯	（1個）	（現行）	150円	→	180円
	（1ケース：12個入）	（現行）	1,800円	→	2,160円



JA松任食品加工部

松任
菜発見!!

出荷前の丁寧な
選別作業



(株)ヤマジマ
小泉さん

年々厳しくなる暑さに日々工夫を重ねながら
栽培しています。これからの時期に大活躍
する白ねぎをぜひご賞味ください!



(株)ヤマジマの 白ねぎ

寒さが深まるこの季節、いよいよ白ねぎが
一番おいしい時期を迎えます。(株)ヤマジマ
では、日中の太陽光と夜の冷え込みの寒暖差
を活かして、甘みの強い白ねぎを育てていま
す。気温が下がるほど、ねぎの中の糖分が増
していくため、焼いた時にとろとした食感
とやさしい甘さが引き立ちます。

収穫後は、1本ずつ丁寧に選別・調整作業
を行い、見た目の美しいねぎを仕上げます。
長さや太さを揃えて束ねたり、汚れを落とす
たりする工程は、消費者のもとへ最高の状態
で届けるために欠かせない作業です。

そんなこだわりの白ねぎは、鍋料理にはも
ちろん、シンプルにグリルして塩や味噌を添
えるだけでも絶品です。炒め物やスープの薬
味として使えば、料理全体の味をやさしくま
とめてくれます。

冬の食卓を温かく彩る白ねぎ。旬の甘みを
ぜひ味わってみて下さい。

JA松任ローンセンター土曜営業日のご案内!!

JAネットローン



24時間365日
事前申し込み
受付

JAバンクの
ローンだから
便利で安心!

ローン事前申込が
いつでも
スマホで簡単♪

CHECK!!



詳しくは
JA松任ホームページ
または
JAネットローンで検索!

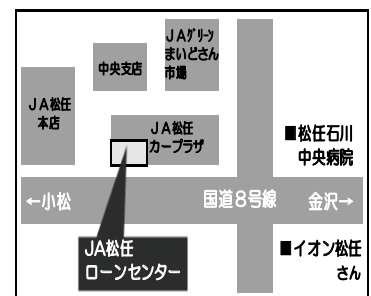

JA松任ローンセンター
白山市村井町1780番地
営業時間8:30~17:00
TEL 076-274-1473

★JA松任ローンセンター11月・12月の土曜営業日★

11月15日(土)・29日(土) ※11月22日(土)は職員研修のため休業いたします。
12月6日(土)・13日(土)・20日(土)・27日(土)

相木3丁目

社会福祉法人
久楽会

あさがおこども園

(園長) 村井 とし子 先生

さくら組 27名 (男児 15名、女児 12名)

担任 石坂 栄美子 先生、石塚 明佳 先生



先生からの連絡帳

おしゃべりすることが大好きで、毎日楽しい話をたくさん聞かせてくれるさくら組です。春から始めた縄とびも上達し毎日、汗だくになりながら今よりもパワーアップを目指して頑張っています。「やってみよう!」「がんばろう」の気持ちを大切に小学校に向けて取り組んでいってほしいです。のこり半年、こども園ですてきな思い出をつくってね。

ちびっこ
大集合

成町

社会福祉法人
松任福祉会

悠愛保育園

(園長) 榎田 重志郎 先生

さくら組 27名 (男児 11名、女児 16名)

主任 込山 千春 先生

担任 金津 佳緒理 先生、島崎 逸子 先生



いつも元気いっぱいのさくら組さん。どんな時も全力で、年長らしくとってもかっこいいです! 様々な園の行事を中心となって取り組む中で、特に体を動かす事が大好きな子どもたちは、運動会の練習や本番を一生懸命行い、皆に感動を与えてくれました。また、小さい子にも優しく、「チビっこ先生」として頑張ってくれています! これからも一年生に向けて、皆で楽しく最後の園生活を送りたいと思います。

先生からの連絡帳

J A 松任青年部 YOUTH SITE



【松陽小学校 愛校作業に協力しました】

～ 西南支部宮保地区 ～

9月20日（土）、松陽小学校の愛校作業としてグラウンドの草刈りを行いました。

10月に控えた運動会を前に、PTA役員の皆さま、松陽小学校に通う児童の保護者の皆さまと協力して取り組みました。

当日は午前6時30分に集合し、(有)安井ファーム様より草刈り機などをお借りして約1時間30分、グラウンドを整備しました。

盟友の子どもも通う小学校の環境を整えることができ、また地域の保護者の皆さまと協力して活動できたことは、大変有意義な取り組みになりました。汗を流しながらの作業でしたが、校庭がすっきりときれいになり、



達成感を得ることができました。

子どもたちが安全で快適に運動できる環境づくりに少しでも貢献できたことを嬉しく思います。

今後もこのような活動を通じて、地域に貢献していききたいと思っています。

【さつまいも収穫】

～ 西南支部石川地区 ～



春の定植から約半年。石川地区青年部で育てたさつまいもが、ついに収穫の時を迎えました。畑いっぱい広がる蔓を掻き分け、盟友と子供たちは夢中で掘り始めました。掘り始めたさつまいもは大小様々で、形も個性豊か。綺麗に連なったサツマイモを掘り上げたときは「オオオオオオー!!」と歓声が上がる場面もありました。自然と触れ合いながらの作業は、日々の忙しさを忘れさせてくれました。

収穫したさつまいもは、地域の方へ配ったり、年明けの左義長で使用する予定を立てています。地域の笑顔を繋ぐ「さつまいもプロジェクト」として、青年部では今後も農作業を通じて地域に笑顔を届けていきます。

【さつまいも収穫】

〔西南支部笠間地区〕

9月21日（日）にさつまいもの収穫作業をおこないました。雨が降ったり止んだりの日でしたがたくさん子どもたちと親御さんが集まってくれました。さつまいもは想像以上に大きく育っていて掘りがいがあり、大物もごろごろ並べられていました。

「焼き芋にして食べる」「スイートポテト作る」などどうやって食べるか計画しながら、掘ったいもをみんな袋が破れそうなくらいにパンパンに詰め込み、うれしそうに持って帰ってくれました。

天候も不安定な日で人が集まるがどうかも心配していましたが、たくさんの人で賑わいホッとしました。引き続き来年も継続して活動をしていきたいと思っています。



【古代米稲刈りと稲架掛け】

〔中央支部〕

9月27日（土）、中央支部は実行委員会の協力要請を受け、古代米の稲刈りと稲架掛け作業を行いました。秋晴れの中、黄金色に実った稲を一束ずつ丁寧に刈り取り、ハウス内に稲架を組んで干しました。

現在では機械乾燥が主流となっていますが、手作業での刈り取りや自然に近い乾燥方法を行いました。作業中は参加者同士が声を掛け合い、協力して進める姿が印象的でした。昔ながらの農作業を体験でき、青年部盟友にとっても貴重な学びの場となりました。今後も地域の農業や文化の継承に貢献しながら、次世代へとつなげる活動を続けていきたいと思っています。



【笠間地区文化祭出店】

〔西南支部笠間地区〕

10月18日（土）と19日（日）の二日間に渡り、第47回笠間地区文化祭が開催され、笠間青年部は二日目の19日に焼きそばとフランクフルトの模擬店を出店しました。

園児や地域の方々の作品の展示やバザー、笠間中学校の吹奏楽部の演奏など色々な催しが行われ、キッチンカーや模擬店の出店もあり会場は賑わっていました。青年部の模擬店は午前中から15:00までの販売時間でしたが、大盛況となり12:00ごろには完売となりました。

風が冷たい日となりましたが、地域の方々が作品を鑑賞したり、ゲームをしたりして文化祭を楽しんでいる姿を見ると、携わることでできて良かったと感じました。

芸術の秋

青年部看板コンクール!!

見どころ!!



毎年作成している青年部の看板を一挙大公開いたします！

北星支部



近年多くの災害に見舞われ、その度に皆様から温かいご支援がありました。その気持ちという種から根を張り新芽を出し、私達は今を生きています。『ありがとうございます。』

中央支部



昨年度全国看板コンクールアート部門賞の感謝の気持ちを QR コードで発信。白地にポツンとは逆にインパクト大！読み取れば JA 松任 SNS へ認知拡大も貢献。

松南支部



感謝の気持ち×剣崎なんばでシンプルに作品を表現し、ハートの中は剣崎なんばを使いました。

西南支部



昨今からの米不足より、米価の高騰化が進む中、私達は、お米の生産者に感謝の気持ちを込めてこの看板を作成することに至りました。



あなたもチャレンジ！家庭菜園

家庭菜園のプランニング 連作回避とスペースの有効活用

園芸研究家●成松 次郎

日本では、四季それぞれで気温や日長、雨量などにはっきりした特徴があります。そのため野菜の種類に適した栽培時期を選び、季節の変化に対応した栽培管理をしなければいけません。

狭い畑で多種類の野菜を作るには、菜園利用のプランが必要で、季節に応じた種類・品種を選び、菜園の利用ローテーションを考えましょう。

「野菜の選び方」野菜の生育特徴から見ると、共通した栽培管理の方法があります。野菜の類縁関係を知ると、同じ仲間同士で肥料や病害虫が共通することが多いので、作付けプランを立てるのに役立ちます。野菜の種類と品種を選ぶポイントとは、①利用・調理に適しているか②その土地の気候や栽培時期が合っているか③病気や害虫に強く作りやすいか、などをあらかじめ調べておきましょう。

畑の大きさによって野菜の選び方は異なります。パセリやミツバ、バジルなどのハーブ類は料理の付け合わせに少しあれば良いので、庭の片隅で自給できます。

畑が1000平方mあると年間30品目以上を作ることができ、スペースが広いほど栽培管理に手間がかかり、特に夏場の灌水(かんすい)や炎天下の草取りは、体の負担となることもあります。

図 作付けプラン例(4m×5mの20平方mの場合)

	春～夏	秋～冬
1年目	A ナス科 D マメ科・スイートコーン	B ウリ科 C イモ類・ヒガンバナ科
2年目	A ナス科 D イモ類・ヒガンバナ科	B アブラナ科 C セリ科
3年目	A イモ類・ヒガンバナ科 D ウリ科	B マメ科・スイートコーン C ナス科
4年目	A ウリ科 D ナス科	B セリ科 C イモ類・ヒガンバナ科

ナス科…トマト、ナス、ピーマンなど
ウリ科…キュウリ、カボチャなど
ヒガンバナ科…ネギ、タマネギなど
マメ科…エダマメ、インゲンマメなど

表 連作障害の出やすい野菜、出にくい野菜

連作障害の出やすい野菜	スイカ、キュウリ、メロン、トマト、ナス、ピーマン、エンドウ、ソラマメ、エダマメ、サトイモなど
連作障害の出にくい野菜	サツマイモ、カボチャ、タマネギ、小松菜など

「連作と輪作」同じ畑に同じ野菜を連続して作ることを「連作」といいます。連作すると生長に障害が出る野菜があります。エンドウは一度作ると、4、5年は作れません。ナス、トマト、ソラマメ、サトイモなどは3、4年、レタス、ハクサイ、イチゴなどは2年、ホウレンソウ、コカブ、インゲンなどは1年です。サツマイモ、カボチャ、タマネギのように連作しても生長に障害が見られない野菜もあります(表)。

また、同じ科に属する近縁な野菜は似た性質を持つているため、病害虫と肥料の吸収が共通しています。そのため、連作すると土に生息する病害虫が増えたり、微量でも必要な肥料成分が不足して野菜の生長を妨げることがあります。このような連作障害を防ぎ、地力が衰えないようにするために、性質の異なる野菜を計画的に順次作付けする「輪作」をします。

このようなローテーションで、ナス科やエンドウなどの連作障害をおおむね避けることができます。※関東南部以西の平たん地を基準に記事を作成しています。

①菜園を均等に4ブロックに分ける。
②作りたい野菜を「ナス科」「ウリ科」「イモ類・ヒガンバナ科」「マメ科・スイートコーン」「アブラナ科」の7種類に分ける。
③1年ごとにブロックのローテーションを行う。

「作付けプラン」例えば、4m×5mの20平方mの畑の場合は、家庭での消費量が多いダイコン、キャベツ、ジャガイモ、ネギなどを中心に4区画以上に分けて作付けプランを立てると良いでしょう(図)。

作付けプランは次の手順で作ります。

農業祭 2025 ご来場いただきありがとうございました！



当日は雨予報でしたが午前中には太陽の出る時間もあり、青空のもと農業祭を開催することができました。

5,000人以上の方に会場いただき、大盛況で幕を閉じることができました。

本日にたくさんの方にお越しいただき、ありがとうございました。役職員一同心より感謝申し上げます。

当日の様子は次回12月号で特集を組んでご紹介予定です。のぞきに♪

【第10回理事会】

令和7年10月27日（月）午後1時30分開催
第10回理事会には5件の議案が上程され、可決決定されました。また、13件の報告事項が報告されました。

議 件

●第1号議案 農業委員の推薦について

農業委員の選出方法は、平成28年4月の「農業委員会等に関する法律」の改正により、市町村長又は農業委員会が、農業者、農業者が組織する団体その他の関係者に対し、候補者の推薦を求めるとともに、農業委員を募集し、市町村長が議会の同意を得て任命する方法になったことを報告し、白山市農業委員会委員の推薦者に得田組合長を推薦することについて承認されました。

●第2号議案 令和8年度水稲作付体系について

令和8年度の水稲作付計画面積は、基本面積2,716haから生産調整率を控除した1,940haとなります。この水稲作付計画面積に基づく品種別作付比率（コシヒカリ39%・ゆめみづほ23%・ひゃくまん穀13%・その他25%）が承認されました。

●第3号議案 コンプライアンス・マニュアルの一部変更について

全国のJAの不祥事の発生状況やハラスメント等を踏まえ、内容の一部変更について承認されました。

●第4号議案 不祥事関連規程等の改正について

不祥事関連規程等の規程内容は、全国例に合わせ改正することとし、その内容が承認されました。

●第5号議案 定款第21条に基づく所要承認について

定款第21条に基づく所要承認1件について承認されました。

報告事項

①令和7年度上半期決算について

令和7年度上半期決算について、事業総利益及び事業利益が計画を上回り、その内容が報告されました。

②令和7年度上半期資産査定結果について

令和7年度上半期資産査定結果について、その内容が報告されました。

③令和7年度米集荷・検査状況について

10月24日現在の米集荷・検査状況について報告されました。

④令和7年度上半期内部監査報告について

令和7年度上半期の内部監査結果について、その内容が報告されました。

⑤コンプライアンスプログラム取組状況について（第2四半期）

コンプライアンス研修会開催・自店検査結果・連続職場離脱実施・相談苦情対応の取組状況について、その内容が報告されました。

⑥事務ミスの発生状況について（第2四半期）

事務リスク管理規程に基づき、第2四半期（令和7年7月1日～9月30日）の事務ミスの発生状況について報告されました。

⑦反社会的勢力認定結果報告について（第2四半期）

信用事業等の新規取引者の個別確認を行った結果、反社会的勢力との取引がなかったことが報告されました。

⑧令和7年度JA共済コンプライアンス点検結果について

JA共済コンプライアンス点検が実施され、15点検項目すべてについて、問題ないことが報告されました。

⑨余裕金運用状況及び第3四半期の余裕金運用方針について

9月末現在の余裕金運用状況について、余裕金は預け金を基本として運用している内容及び第3四半期からの運用方針について報告されました。

⑩貸付延滞債権の状況について（第2四半期）

9月末貸付延滞債権の状況について、その内容が報告されました。

⑪管理債権の状況について（上半期）

9月末（上半期）の管理債権の状況について内容が報告されました。

⑫組合員加入について

正組合員4名、准組合員4名の組合員加入について報告されました。

⑬その他

・石川県連は、11月より軽装勤務の通年実施となり、それに伴い当JAにおいても通年軽装勤務にて実施することが報告されました。

ふれあい広場 ～不動産に関するご相談はふれあい推進課まで～

ふれあい推進課では、以前から不動産事業を行っており、主に不動産売買の仲介を行っています。住宅等の買取り販売なども行っています。「不動産の売買がしたい」、「住宅を建てる土地を探している」などと思った時には、ふれあい推進課までご相談いただければと思います。いつでもご相談お待ちしておりますので、お気軽にお問い合わせください。

ふれあい推進課 TEL：(076) 274-1464

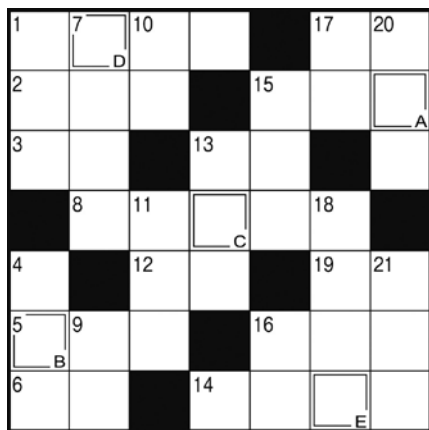

Q二重マスの文字をAから順に並べてできる言葉は何でしょうか？ (出題者「三ツ」)

クロスワードパズル

★ヨコのカギ

- ① サンタククロスが乗るソリを引きます
- ② 練り物や大根などを煮込みます
- ③ ごはんのこと。握り○○
- ④ 和服の袖の下、袋状の部分
- ⑤ ○○を憎んで人を憎まず
- ⑥ 南米の北端にある国。首都はボゴタ
- ⑦ 漢字では独活と書く山菜
- ⑧ 木を切り倒すときに使います
- ⑨ dBと表記される、音などの強さを示す単位
- ⑩ 暮れのあいさつとして贈ります
- ⑪ 人間は二足○○○をする生き物です
- ⑫ 疲れたときには出して、おいしいときには落ちるもの
- ⑬ 泣き顔になること。○○をか

★タテのカギ

- ① 夜目○○○笠の内
- ② 足を中に入れて暖を取ります
- ③ サッカー日本女子代表の愛称に使われている花
- ④ クリスマスツリーに使われる木
- ⑤ 日本酒を温めること
- ⑥ じょうごとも呼ばれる道具
- ⑦ 忘年会で乾杯の○○○を取った
- ⑧ 高いところに載せたものを取るときの体勢
- ⑨ クリスマスツリーのてっぺんにも飾ります
- ⑩ 青い染め物に使われる植物
- ⑪ 物ごとの順序などがさかさまになっていること
- ⑫ ささがきにすることも多い根菜
- ⑬ 韓国の首都

★応募方法

応募は官製はがきもしくはメールで、答の文字を記入して、次の要領で送ってください。

85 〒 924-0032 白山市村井町 1776 JA 松任 まいどさん クイズ係	① ことえ ② 広報誌「まいどさん」への ご意見、ご希望 ③ 郵便番号 住所 氏名 年齢、職業
--	---



mail : info@matto.is-ja.jp



★先月号の答え

「ブンカサイ」

※当選発表は、商品の発送をもって代えさせていただきます。

(景品は「車載用防災13点セット」でした)

おめでとございます。58通の正解の中から4名の方が当選されました。

★先月号の当選者



正解者の中から4名の方に内部を真空にし、食品を長く保存できる「真空パック機」をお贈りします。

★景品

★応募締切
12月5日(金)
(当日消印有効)

冬に食べたい根菜料理 特別な日やおもてなしにも
サトイモのとうみが重くなくさっぱりと食べられます

サトイモと鶏肉のみそグラタン

■作り方

- ① 鶏肉を一口大に切り、塩・こしょう、小麦粉をもみ込んでおく。タマネギは5mmの薄切り、サトイモは皮をむいて1cmの厚さに切っておく。
- ② 鍋にバターを入れ、鶏肉とタマネギ、サトイモを入れて炒める。鶏肉の色が変わったら水を加えてひたひたにし、ふたをして中火で10分蒸し煮にする。サトイモに箸が通らなければさらに数分加熱する。
- ③ 牛乳とみそを加えて、軽くサトイモをつぶすようにしてさらに5分煮る。好みのとうみになるまで火を入れたらグラタン皿に移し、チーズをかけて200度のオーブンで10分焼く。焦げ目が付いたら出来上がり。

ポイント

サトイモはとうみが強く焦げ付きやすいです。作り方②の途中で一度混ぜると焦げ付きにくくなります。

アレンジ

- ・ご飯の上にのせてドリアに
- ・牛乳を豆乳に変えてより軽い味に



■材料 (2人分)

サトイモ・・・4個	小麦粉・・・大さじ2
鶏もも肉・・・1枚	塩・・・小さじ1/2
タマネギ・・・1/2個	こしょう・・・少々
バター・・・15g	みそ・・・大さじ1
牛乳・・・150ml	とろけるチーズ
水・・・250ml	・・・70g

Information Box

JAからのご案内



お買得中古車情報

インフォメーション・ボックス

R7 **ダイハツ ハイゼットカーゴ**
デラックス CVT 4WD
JAオートかなざわ
総支払額 **151**万円
保証6ヶ月6,000km 整備0円
リ済別 修無 保付 No.宝
走行10km/検R9年8月/シルバー/未使用車 キーレス 衝突被害軽減装置 CVT

R7 **ダイハツ ハイゼットトラック**
スタンダード CVT 4WD
JAオートかなざわ
総支払額 **134**万円
保証6ヶ月6,000km 整備0円
リ済別 修無 保付 No.宝
走行10km/検R9年8月/初付/未使用車 4WD 衝突被害軽減装置 CVT

R7 **ダイハツ ハイゼットトラック**
スタンダード 5MT 4WD
JAオートかなざわ
総支払額 **127**万円
保証6ヶ月6,000km 整備0円
リ済別 修無 保付 No.宝
走行10km/検R9年4月/シルバー/未使用車 キーレス 衝突被害軽減装置 5MT

R7 **スズキ キャリットトラック**
KCエアコンパワステ AT 4WD
JAオートかなざわ
総支払額 **143**万円
保証6ヶ月6,000km 整備0円
リ済別 修無 保付 No.宝
走行10km/検R9年9月/初付/未使用車 4WD 衝突被害軽減装置 AT

R7 **ダイハツ タフト**
Gダーククロムベンチャー 4WD
JAオートかなざわ
総支払額 **209**万円
保証6ヶ月6,000km 整備0円
リ済別 修無 保付 No.宝
走行10km/検R10年8月/セリックグリーン/未使用車 TV(フルセグ) 9インチディスプレイ

R7 **ダイハツ タフト**
Gダーククロムベンチャー 4WD
JAオートかなざわ
総支払額 **209**万円
保証6ヶ月6,000km 整備0円
リ済別 修無 保付 No.宝
走行10km/検R10年8月/サイドベージュ/未使用車 TV(フルセグ) 9インチディスプレイ

R7 **スズキ ハスラー**
HYBRID G 4WD
JAオートかなざわ
総支払額 **181**万円
保証6ヶ月6,000km 整備0円
リ済別 修無 保付 No.宝
走行10km/検R10年8月/デニムブルー/キャンタ/未使用車 オートイレス LEDヘッド

R3 **ホンダ N-BOX**
L
JAオートかなざわ
総支払額 **163**万円
保証6ヶ月6,000km 整備44,000円
リ済別 修無 保付 No.宝
走行16,000km/検なし/パール/ナビ/ワンセグ 両側バースライドドア 衝突被害軽減

30 **ダイハツ タント**
XリミテッドSA3
JAオートかなざわ
総支払額 **128**万円
保証6ヶ月6,000km 整備44,000円
リ済別 修無 保付 No.宝
走行32,000km/検なし/ワイン/ナビ TV(フルセグ) 全方位モニター 両側バースライド

R2 **ダイハツ ミライース**
LSA 3
JAオートかなざわ
総支払額 **96**万円
保証6ヶ月6,000km 整備44,000円
リ済別 修無 保付 No.宝
走行35,000km/検なし/ブルー/衝突被害軽減 フットランプ ストップ機能 CDラジオ

28 **スズキ ワゴンR**
FX
JAオートかなざわ
総支払額 **72**万円
保証6ヶ月6,000km 整備33,000円
リ済別 修無 保付 No.宝
走行27,000km/検R9年6月/ライトブルー/ナビ TV(フルセグ) ハックカメラ シートヒーター

R2 **トヨタ アルファード**
ハイブリッド SRCパッケージ 4WD
JAオートかなざわ
総支払額 **507**万円
保証6ヶ月6,000km 整備44,000円
リ済別 修無 保付 No.宝
走行47,200km/検なし/パール/衝突被害軽減 フルセグ 9インチディスプレイオーディオ

R4 **スバル XV**
HYBRID アドバンス 4WD
JAオートかなざわ
総支払額 **242**万円
保証6ヶ月6,000km 整備44,000円
リ済別 修無 保付 No.宝
走行30,000km/検なし/シルバー/LEDナビ ETC 衝突被害軽減 バックカメラ

R2 **トヨタ ヤリス**
HYBRID G 2WD
JAオートかなざわ
総支払額 **190**万円
保証6ヶ月6,000km 整備44,000円
リ済別 修無 保付 No.宝
走行36,000km/検なし/シルバー/純正ナビ 衝突被害軽減 LEDヘッドライト ETC

R1 **日産 エクストレイル**
20XI 4WD
JAオートかなざわ
総支払額 **217**万円
保証6ヶ月6,000km 整備44,000円
リ済別 修無 保付 No.宝
走行37,000km/検なし/パール/純正ナビ TV(フルセグ) アラウンドビューモニター DVD CD

31 **トヨタ アクア**
Sスタイル ラック
JAオートかなざわ
総支払額 **172**万円
保証6ヶ月6,000km 整備44,000円
リ済別 修無 保付 No.宝
走行50,000km/検なし/ブラック/衝突被害軽減 純正ナビ TV(フルセグ) バックカメラ

在庫車両の一部です。詳しくはJA松任 カープラザまでお願いします！ TEL076-274-1477

JAオート
車両情報は
こちらから！

ペットのお名前：バニラくん(♂)

お住まい：白山市
ネコ年齢：8歳(推定年齢48歳)

*** ペットコーナー ***

* 編集後記 *

記事でも触れましたが、農業祭2025では多くの方にご来場いただき本当にありがとうございました！皆様のおかげで、大盛況で幕を閉じることができました。農業祭当日の様子は次回の12月号で特集を組んで掲載いたしますので、もうしばらくお待ちください。

11月に入り朝晩の冷え込みも強くなりました。秋の味覚をもうもり食べて体調を崩さないよう気を付けていきましょう！

まいどさん11月号 No.620
2025年(令和7年)11月11日発行
発行/松任市農業協同組合(JA松任)
石川県白山市村井町1776番地
TEL076-276-2222
http://www.mai-do-s.jp/
編集/総務部
印刷/前田印刷株式会社

