

まいとさん

令和2年1月15日発行
第550号

2020
JAN.

1



“好きです” ^{とも} ^{みらい} ^{いのち} 人・夢・自然

新年を迎えて



代表理事組合長

竹山 武志

新年、明けましておめでとうございます。組合員の皆様におかれましては、ご家族共々、すがすがしい新年をお迎えのこととお慶び申し上げます。

昨年、多くの自然災害に見舞われた年でありました。九州北部豪雨、台風15号、19号、21号など全国各地で災害が頻発しました。被害を受けられた皆様には心からお見舞い申し上げます。さて、昨年の作況等を顧みますと、水稲については、田植え後は好天に恵まれ活着は全般に良好となりました。梅雨明け後の気温はかなり高く経過しましたが、9月に入り台風の影響などにより降雨が続きました。そのような中、水稲作況は全国99の平年並みとなりましたが、石川県は102のやや良となりました。元年産米は高温障害と8月下旬以降の降雨の影響を受けたものの、1等比率は前年同様の良好となりました。

一方、大豆につきましては、8月下旬以降の降雨と台風の影響を受け、前年に比べ収量、品質ともに低下しました。

大麦は、適期に播種作業が実施され、年明け後も気温は高く推移したこともあり、適切な管理により収量は近年を大きく上回り、品質についても全量1等格付けとなりました。

また、園芸品目につきましては、4月に低温の被害があったトマト生産者では収穫量が大きく低下し、出荷数量が減少しました。このようにトマトをはじめとして全般的に販売取扱高は

あなたの運勢

2月

モナ・カサンドラ

♈ 牡羊座
3/21 ~ 4/19

【全体運】 連絡がつきやすくなります。交渉事は早めに。金運も好調で、うれしいいただき物がありそう。懸賞応募も吉
【健康運】 筋力アップを図るのに良いとき。継続を
【幸運の食べ物】 甘酒

♉ 牡牛座
4/20 ~ 5/20

【全体運】 ちょっとした失言が大ごとになりそう。「沈黙は金」と心得、もめ事を回避して。味方は大勢いるので相談は早めに
【健康運】 休憩を入れると元気が回復。メリハリを
【幸運の食べ物】 ハクサイ

♊ 双子座
5/21 ~ 6/21

【全体運】 希望が通りやすい良好運。意見はきちんと伝えた方が発展的です。説明書類を用意しておく周到さが勝因に
【健康運】 ストレス発散には温かめのお風呂をどうぞ
【幸運の食べ物】 カキ

♋ 蟹座
6/22 ~ 7/22

【全体運】 気持ちのすれ違いは次第に回復。困り事も解消に向かいます。慌てず、ゆっくり進めるのが円満の秘訣(ひけつ)
【健康運】 うっかりのけがに注意。ストレッチ吉
【幸運の食べ物】 ミカン

♌ 獅子座
7/23 ~ 8/22

【全体運】 人との触れ合いから得るものが多い月。社交性を発揮して。金運も好調。欲しかった物が手に入りそうです
【健康運】 スポーツが上達しやすいとき。レッスンへ
【幸運の食べ物】 アサツキ

♍ 乙女座
8/23 ~ 9/22

【全体運】 勘違いしてしまうことがあるかも。相手を責める前に、本当のところを確かめて。思いやりでミスをかばう
【健康運】 生活のリズムを整えて。早起きにツキ
【幸運の食べ物】 小松菜

♎ 天秤座
9/23 ~ 10/23

【全体運】 華やかな装いが幸運の鍵。おしゃれをして出掛けて。買い物は使い勝手の良い物が見つかりそう。通販も吉
【健康運】 グループでする運動が◎。参加して
【幸運の食べ物】 リンゴ

♏ 蠍座
10/24 ~ 11/22

【全体運】 八つ当たりしがちなので、ご用心。イライラしたらお茶にしましょう。気持ちが落ち着き、良い考えが浮かぶはず
【健康運】 食べ過ぎに注意。栄養のバランスが大事
【幸運の食べ物】 高菜

♐ 射手座
11/23 ~ 12/21

【全体運】 旅行運に恵まれます。行くのももちろんですが、計画を立てるのもお勧め。地域の集まりには参加して吉
【健康運】 晴れた日は散歩へ。行動的なほど◎
【幸運の食べ物】 キンメダイ

♑ 山羊座
12/22 ~ 1/19

【全体運】 やりたいこと、欲しい物が増えて困りそう。優先順位を付けてから行動開始。効率が良くなり、うまくいくはず
【健康運】 気になるところがあれば早めに受診して
【幸運の食べ物】 アンコウ

♒ 水瓶座
1/20 ~ 2/18

【全体運】 スピード感を持って動くという方向へ。特に前半は動が動くので即決で。長年の希望もかないそう。金運も順調
【健康運】 外には体を温めるアイテムを携行して
【幸運の食べ物】 黄ニラ

♓ 魚座
2/19 ~ 3/20

【全体運】 上昇運。待っているで自然と状況が整ってきそう。スローモードで動いて。サプライズプレゼントの予感あり
【健康運】 不調を感じたら早めに就寝。休息が一番
【幸運の食べ物】 イチゴ

前年同時期を下回り、厳しい状況となりました。

令和元年度は、「中期3カ年計画」の初年度でありました。昨年は、全国の全組合員を対象に「JAの自己改革に関するアンケート調査」が実施され一定の評価を得ることはできましたが、政府与党からは、引き続き自己改革の継続を求められております。当JAとしてもJA自己改革の継続を踏まえ「地域の農業とくらし」になくてはならない組織となることを目指し、更なる持続可能な農業と豊かで暮らしやすい地域社会の実現に向け、日々取り組んで参ります。

目標とする「農業者の所得増大」「農業生産の拡大」「地域の活性化」に取り組む過程として、新たに世界一周豪華客船への食材提供や白山市ことも食堂事業への食材提供を行いました。

また、地元中学校の部活動支援としておにぎりの無料配布、交通安全運動時の街頭指導や横断歩道旗の贈呈などの地域貢献活動を継続的に実施しました。

今後は、農業者の本格的な世代交代期を迎え、これまで以上に農業生産の担い手への集約が進み、農業生産構造が大きく変化することから、農業者の所得増大や農業生産の拡大を期して変化する農業者のニーズに対応していくことが必要となります。

また、新たな広域合併構想の策定にあたっては、合併経営計画を策定し、組合員対応強化、事業機能強化等、組合員サービス強化とJA経営の安定化にかかる取り組みを検討します。

当JAとしても、引き続き総合事業の提供、協同活動の実践を通じて、組合員の皆様の営農・生活の向上と地域社会への貢献に努めてまいりますので、組合員の皆様にはより一層のお力添えをお願い申し上げます。

組合員および地域住民の皆様が、本年も平穏で、幸せにお過ごしただけのように、そして、地域の農業と産業が順調に発展できるように心からご祈念申し上げます、新年のごあいさつとさせていただきます。

謹んで新年のお慶びを

申し上げます

旧年中は格別のお引き立てを賜り厚く御礼申し上げます。
本年も相変わらず倍旧のご愛顧のほどお願い申し上げます。



代表理事組合長	竹山 武志	理事	山本 清美
副組合長理事	北井 博士	理事	川向小夜子
代表理事専務	福島 利行	理事	徳井 徳守
代表理事専務	北 久範	理事	南 幸子
理事	吉崎 吉規	理事	中西 高志
理事	亀田 正弘	理事	中村 春江
理事	西濱 昭一	理事	東川 啓一
理事	谷 耕一	代表監事	飛田 裕
理事	米田 良成	常勤監事	杉本 勝
理事	北岸 治樹	監事	中 秀邦
理事	清水 孝司	監事	松田 宣治
理事	得田 恵裕	監事	松平 健一
理事	今本 健夫	職員	員一同

第5期あさ姫スクール
第6回フラワーアレンジメント講座を
開催しました！



12月12日（木）、JA松任本店大会議室で第5期あさ姫スクール第6回講座フラワーアレンジメントを開催しました。

講師に架谷和美先生をお迎えし、氷室杉、ユーカリ、サンキライ、ガーベラ、バラ、姫リンドゴをオアシスに個性的に配置し、クリスマス感たっぷりのフラワーアレンジメントを楽しみました。

今回のフラワーアレンジは、氷室杉をオアシスの周りに森のように差込み、深緑の氷室杉と深紅のバラのコントラストが特徴的でした。架谷先生はあえて完成品を見本とせず、枝振りやお花の長さでオリジナル性が出るようにアドバイスしてくださいました。

また、クリスマスが終わったころには、菊の花にかえたり、水引をあしらうとお正月用のアレンジできることを教えていただき、受講生の皆さんから「大満足！家に飾るのが楽しみです！」との声が聞かれました。

第7回講座は「地元シェフに教わるイタリアン料理教室」を開催いたします。



児童の事故を防止！
通学路で街頭指導を行いました。
松南支店

松南支店では、年末の交通安全県民運動に合わせ、管内の松南小学校通学路にて、横断旗を手に児童の登校を見守りました。12月11日（水）20日（金）の10日間、毎日支店職員が交代で横断歩道に立ち、通学する児童に交通安全を呼び掛けています。

取り組みを始め今年で4年目となり、今後も地域に根ざしたJAを目指し啓発活動を継続して行いたいと思います。





年末の安全祈りもち米を寄贈
 ～白山警察署の餅つき～

12月25日（水）、白山警察署管内の関係団体の餅つき会に参加しました。新年の防犯と交通安全を願い、白山市、白山野々市防犯協会などが集まりました。上野博英署長が「地域の安全を願って張り切って作ってください」とあいさつしました。

J A松任が提供した、「新大正糯」^{しんたいしょうもち}50キロを署員やJ A職員らがかけ声を掛けながら力いっぱいにつきました。

つきたての餅は、あんこやきな粉、大根おろしをまぶして配られたほか、信号機をイメージした赤、青、黄色に色づけされた餅で鏡餅も作成されました。

農地賃借料（参考）の改定について（令和2年度～令和4年度適用）

令和2年度から3年間の農地賃借料（参考）について、令和元年12月4日にJ A松任農地利用調整協議会を開催し、下記のとおり据置となります。

農地賃借料は、あくまで貸し手・借り手の当事者間で決めるもので、今回提示する農地賃借料（参考）はその目安となるものです。

しかし、農業情勢が著しく変化した場合には、情報を早急に把握し、再度協議会を開催し検討します。

令和2年～令和4年農地賃借料（参考）（10a当たり）

区 分	賃 借 料
大規模区画田（10a以上）	10,000円
小規模区画田（10a未満）	3,000円

※手取川七ヶ用水土地改良区及び松任土地改良区の経常賦課金については上記金額に含まれておりません。

※変形田など圃場条件が通常と異なる場合は当事者間で決定する。

※期間3年間ごとに検討、提示する。

うございま
にありがと
さん！本当
2年生の皆
校の先生、
松南小学
うか？



ないでしょ
播種から収穫まで体験し、12月
の寒さにも負けず立派に育った新
鮮野菜！きつと、みずみずしくて
いつもより美味しく感じるのでは
行ないました。
J A松任園芸振興課の西川より
収穫作業の説明を行うと、子供た
ちは瞳をキラキラさせ収穫作業を
だしていました。
9月末に植えた小さな種は、立
派に生長し土からほっこりと顔を

た。
12月12日（木）、松南小学校2
年生の児童とJ A松任がコラボし
大根とカブの収穫作業を行いました。

大根とカブの
収穫作業を行いました！
〜松南小学校にて〜



follow
me!!

＼ J A 松任公式 ／
Instagram はじめました!!!

@jamatto_official

https://www.instagram.com/jamatto_official/

直売所「まいどさん市場」やJA松任の旬な話題をリアルタイムで皆様にお届けいたします！
当組合ホームページからもご覧いただけますので、ぜひ一度ご覧ください。

＼ J A 松任のお得な情報をお届けします！ ／

LINE
はじめました



LINEアプリ内で
上のQRコードを読み込むか
「松任市農業協同組合」で
検索してください！！



J A 松任カープラザ営業時間変更のお知らせ

平素より、J A 松任カープラザをご利用いただきありがとうございます。
誠に勝手ながら2020年1月6日より、営業時間を下記のとおり変更いたします。

■ 2020年1月6日～

■ 新営業時間 8：30～18：30（旧営業時間 8：30～19：00）

何卒ご理解を頂きましてご愛顧頂きますよう宜しくお願いいたします。

※土・日の営業時間に関してはこれまで通りの8：30～17：00です。

このたびの「令和元年度に発生した自然災害」により、被災された方々に心よりお見舞い申し上げます。
被災された皆さまの支援のため、J A 松任にて各店舗で実施しました募金活動につきまして、下記のとおりご
報告いたします。たくさんの温かいご支援に厚く御礼申し上げます。
皆さまからお預かりした募金は、J A 石川県中央会を通じて被災地の皆さまにお届けいたします。
被災地の皆さまが一日も早く平常の生活に戻れることをお祈り申し上げます。

記

【実施期間】2019年10月1日（火）～2019年12月30日（月）

【実施場所】J A 松任 各事業所

【募金総額】222,373円

お預かりした募金は、J A 石川県中央会を通じて被災地にお届けいたします。

わが家の アイドル

乙丸町

かぶら き りつき
蕪城 律希 くん(4ヶ月)

父 よしと 義人さん 母 りえ 理恵さん

できることがたくさん増えて、色々な表情をするようになったね！いつもみんなを癒してくれてありがとう♡パパとママの宝物です。



米永町

よした せいじ
吉田 征史 くん(2歳1ヶ月)

父 たけし 武史さん 母 えみ 絵美さん

はたらく車大好きなせいじくん。中でも清掃車や軽トラックがだあいすき。写真のでっかいおにぎりは、おじさんのおにぎり。あっという間にペロリと食べちゃった！せいじくん、ニコニコ笑顔で、優しくたくましい子になあれ。

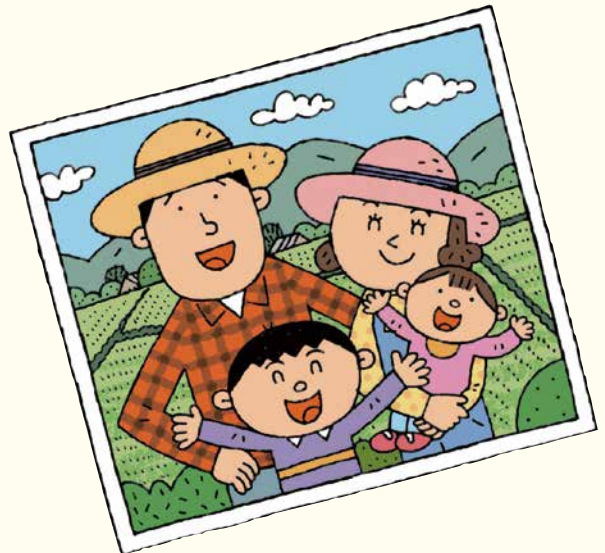
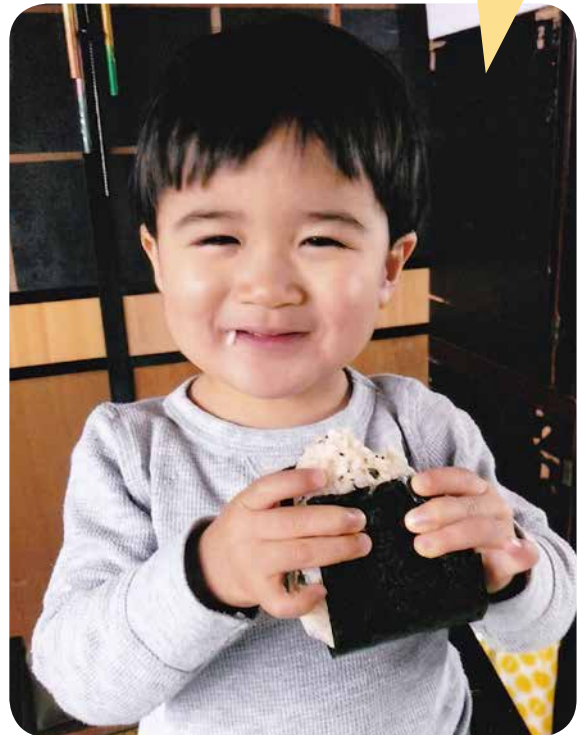

担任 **石坂 栄美子** 先生、**前田 智子** 先生

さくら組 25名(男児 10名、女児 15名)

(園長) **村井 とし子** 先生

相木3丁目
社会福祉法人 久楽会
あさがお保育園

とても仲の良いさくら組の25名です。体を動かすことが大好きで、ドッジボールやみんなでルールを考えた鬼ごっこをして楽しんでいます。ルールを考えていく中で、自分の意見を伝えたり、相手の意見を受け入れたりする力も育ってきました。先日の生活発表会では、自分で作った衣装を着て、劇あそびも楽しみました。年長児らしい姿をたくさん見せてくれています。卒園まで残りわずかとなりましたが、元気いっぱい・笑顔いっぱい、体も心もぐ〜んと成長していけたらと思います。

先生からの連絡帳



ちびっこ大集合

担任 **村井 千春** 先生、**山下 絵美** 先生

さくら組 33名(男児 21名、女児 12名)

(園長) **山岸 美恵子** 先生

五歩市町
社会福祉法人 松任中央福祉会
はくさんひかり園



異年齢保育で年下児と一緒に生活し、当番活動や遊びの中で思いやりの気持ちが見られ、リーダーシップを発揮しています。最近では、縄跳びとフットサルにも積極的に挑戦している元気いっぱい33名の子どもたちです。

先生からの連絡帳

JA松任青年部

YOUTH SITE



【一年間、ありがとうございました】

平素より盟友やそのご家族、JA松任の皆様そして組合員の皆様には青年部活動に対し、ご理解とご協力を賜り、厚く御礼を申し上げます。

JA松任青年部 委員長 黒澤 彰典

さて、本年を振り返りますと、5月より元号が平成から令和へと新たな時代の幕開けとなり、10月には消費税が8%から10%へと引き上げられたほか、台風や大雨により人命・財産に大きな被害が発生しました。



そのよつな中、本年は「Priceless」という想いのもと一年間活動して参りました。今一度青年部活動を見つめ直し、盟友が一丸となって地域の祭りやボランティア活動に参加することで、盟友同士の連携を強化し、更に地区全体の賑わい創出に貢献できたと思います。こういった活動を通じ、日々の生活では体験できない盟友のみならず地域の他団体との横の繋がりを持てた時間こそが活動理念に掲げた「Priceless」に繋がったと感じます。

昨今の青年部盟友減少という大きな問題は、ほかの地区のみならず私の出身地区の宮保地区にも暗い影を落とし、地区や支部を巻き込んだイベントはなかなか企画できません。ですが、JA松任青年部はそれができます。地区ではできない活動も、9地区・4支部・本部が連携すれば、大きなうねりを起こせる可能性を1年という大変短い期間ではありますが感じることができました。

次年度からは一般盟友になります。数年後に控えるJAの合併に向け、JA松任と協力し一枚岩となり松任地区を強く発信していけたらと思っております。

最後になりましたが、委員長という重責を全うできたのも、地区の支え、支部の支え、執行部や役員・専門部員の皆様の助けがあったからこそだと感じます。それぞれ仕事や家族サービスに充てる時間を青年部活動に割いて頂き、盟友減少問題を忘れさせてくれるような一時を与えてくれました。青年部が新体制になりました。でも引き続き強い、ご支援ご協力をよろしく願います。支えていただいた皆様に感謝申し上げます。ありがとうございました。

【JA東海北陸地区青年組織協議会

実績発表・青年の主張大会】

★実績発表の部 林中地区 浅野さんが出場

11月22日(金)、福井県あわら市の「グランディア芳泉」において、令和元年度JA東海北陸地区青年組織協議会実績発表・青年の主張大会が開催され、約300人が参加しました。

JA松任青年部からは、実績発表の部へ林中地区の浅野匡紀さんが「伝統の復活と継承 その先に見えた光」で出場しました。当青年部から21人の盟友が応援に駆けつけました。

各県の代表も力が入っており、声援と拍手で会場は熱気にあふれていました。

結果は惜しくも最優秀賞は逃しましたがこれを励みに、次回は全国大会へ出場してほしいと思います。





あなたもチャレンジ！家庭菜園

アスパラガス 十分な土作りをして植え付ける

園芸研究家 ● 成松 次郎

グリーンアスパラガスには、疲労回復を早めるアスパラギン酸と高血圧を予防するルチンを多く含みます。早春に苗を植え付けて翌年から収穫できます。

「栽培時期」永年性なので、一度植えると7～8年同じ畑で栽培できます。一般には、2～3月に園芸店で苗を求めます（図1）。1年目は収穫しないで、根株を十分養成して翌年から収穫を始めます。種から育てるときは3～4月にまき、1年間株を育成し、早春に苗を植え付けて翌年から収穫します。

「品種」太い若茎がたくさん取れる「シャワー」（タキイ種苗）、「ウエルカム」（サカタのタネ）など。

「植え付け」畑に1平方m当たり苦土石灰200gをまき、よく耕しておきます。

次に、畝幅120cm、深さ30cm、幅30cm程度の溝を掘り、この溝1m当たり堆肥2kgと化成肥料（N:P:K=10:10:10%）100gを与えます。苗は株間40cmに植え付けます（図2・3・4）。

図1 購入苗



図2 溝切り



図3 施肥

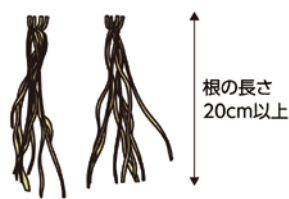

図4 植え付け

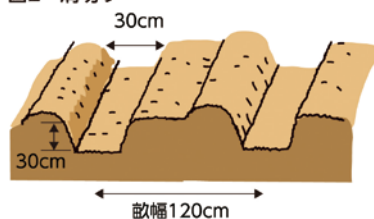

「管理」茎葉が繁茂すると倒れやすくなるため、株の両側にひもを張ります。追肥は、生育の盛んな6月と芽の動く前の2～3月に、畝の肩にそれぞれ畝1m当たり化成肥料50gを与えます。

「病害虫の防除」梅雨期と秋雨期の茎枯病が大敵で、茎と枝に紡糸形の病斑を生じ、進行すると茎が枯れ込んでしまいます。「Zボルドー」や「ダコニール1000」などで防除します。また、地上部が枯れる晩秋に、茎を地際から刈り取り、焼却して予防します。

「収穫」茎が伸びてきたら、先端が開く前に草丈30cm程度で地際から切り取ります。早春の1カ月間

初物を楽しみ、その後一時収穫を中断し、1株に数本の茎を成長させます（立茎栽培という）。この数本の茎に働いてもらい、夏から秋まで次々に出る若茎を順次収穫します。

「種から育てる場合」3～4月に土作りを済ませた育苗床に20cm間隔に溝をつけて、株間15cm、1カ所2～3粒の種をまきます。草丈10cm程度のときに間引きし、1本立てにします。苗の養成中に2～3回、化成肥料を1平方m当たり50g程度を追肥します。数が少ない場合は、ポットにまいて苗を育成しても良いでしょう。

お天気カレンダー

積雪の測り方



気象予報士（株式会社ハレックス） ● 檜山 靖洋

一年の中で最も積雪が多くなる季節です。各地の気象台や観測所などで積雪を観測していますが、どのように測っているか知っていますか？

地面からある高さに設置された送受波器で、積雪を自動で観測しています。送受波器から電波を出し、雪面までの距離を測定することで、雪の深さが分かるという仕組みです。

送受波器がある程度の高さに設置するわけですが、想定外の雪が積もると、送受波器が雪に埋もれて観測できなくなる可能性もあります。雪深い所で知られる青森県の八甲田山系の酸ヶ湯では、2013年に積雪が5m66cmに達しました。積雪計の送受波器は高さ6m30cmの所に設置されていたため大丈夫でしたが、雨量計は雪に埋もれてしまい、降水量はしばらく観測できなくなりました。記録的な大雪になると気象観測にも影響が出ることがあります。



終身年金で
安心!

知って得する 農業者年金

農業者の方は、国民年金の上乗せの
公的な年金「**農業者年金**」に加入して
安心で豊かな老後を!

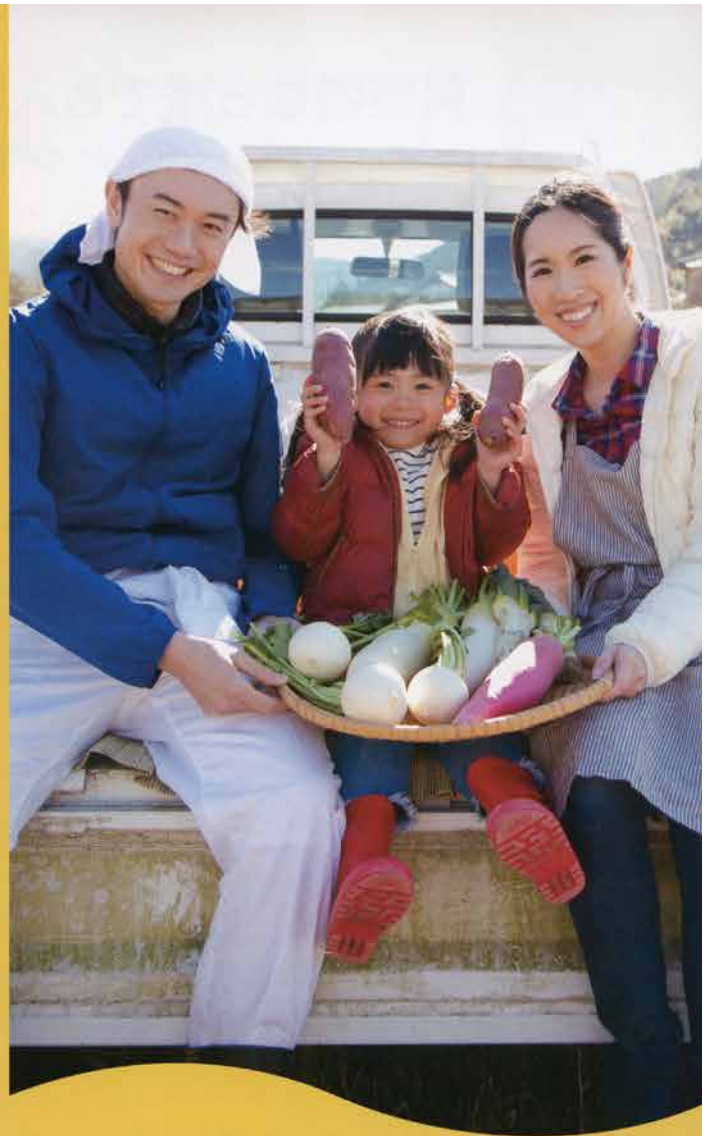

ポイント

1

農業者なら誰でも入れる「**終身年金**」です!

ポイント

2

一定の要件を満たす方には、
月額最大**1万円**の**保険料補助**

ポイント

3

加入で大きな節税効果!
保険料は**全額社会保険料控除の対象**

詳しくは…

農業者年金基金

検索

<https://www.nounen.go.jp>



ポイント

1

の説明

農業者なら誰でも入れる「終身年金」です!

①年間60日以上農業に従事し、国民年金第1号被保険者(保険料免除者を除く。)である60歳未満の方が加入できます。

高齢農家世帯の家計費は、月額約23~24万円というデータがあります。

国民年金の支給額は、最大で一人あたり月額6万5千円。これを夫婦でもらっても毎月10万円の赤字ですので、国民年金の上乗せ年金として農業者年金に加入しましょう。

②農業者年金は、積立方式・確定拠出型で少子高齢時代に強い。

農業者年金は、経営状況や老後の生活設計に応じて、保険料を加入後いつでも月2万円~6万7千円の範囲で、千円単位で変更でき、年払いもできます。また、途中で脱退・再加入もできます。なお、脱退した場合、払った保険料は年金を受給するまで運用し続け、加入期間に関わらず、年金として受給できます。(脱退一時金はありません。)

試算表 農業者年金に加入すれば～ 農業者年金の受給額の試算

加入年齢	納付期間	保険料 納付総額	年金額(年額)		想定される受給総額	
			男性	女性	男性	女性
20歳	40年	960万円	77万円	65万円	1,645万円	1,742万円
30歳	30年	720万円	51万円	43万円	1,092万円	1,156万円
40歳	20年	480万円	30万円	25万円	646万円	684万円
50歳	10年	240万円	13万円	11万円	288万円	305万円

※上のケースは、通常加入で保険料月額2万円で加入し、65歳までの運用利回りが2.5%、65歳以降の予定利率が0.35%となった場合の試算です。受給総額は65歳での農業者年金加入者について想定している平均余命を考慮し、男性86.5歳、女性92歳まで生存した場合の金額です。
 ※運用利回りは、加入後の経済変動により上下します。制度発足以降の16年間(平成29年度まで)の運用利回りの平均は、年率2.89%です。
 ※予定利率は毎年度、農林水産省告示により定められ、令和元年度は0.35%となっています。
 ※各金額は単位未満を四捨五入により表示しています。

死亡一時金もあり安心

80歳前に死亡した場合には、80歳までに受け取る農業者老齢年金の現在価値相当額を一時金として遺族が受け取れます。 ※加入期間等により払込額を下回る場合があります。

ポイント

2

の説明

一定の要件を満たす方には、 保険料の国庫補助があります。

認定農業者で青色申告している方やその方と家族経営協定を結んだ配偶者・後継者の方など一定の要件を満たす方には、保険料の国庫補助(月額2万円の保険料のうち最高1万円、通算すると最大で216万円)があります。

この国庫補助は、経営継承など一定の要件を満たせば、将来特例付加年金として受給できます。また、経営継承の時期についての年齢制限はなく、事情に応じて受給の時期を決められます。

ポイント

3

の説明

生涯を通じて税制面で大きな優遇措置があります

- 支払った保険料は、家族の分も含めて全額が社会保険料控除の対象となり、
- 所得税・個人住民税・復興特別所得税が節税になります。(支払った保険料の15%~30%程度が節税)。
- 保険料の運用益が非課税
- 将来受け取る農業者年金には公的年金等控除が適用されます。
- 死亡一時金は非課税です。

事務経費は国が負担しているため、払った保険料の全額が運用されます。

農業者年金の内容やご相談については、
最寄りの農業委員会かJAまたは農業者年金基金に
お問い合わせください。

独立行政法人 農業者年金基金

●相談員

TEL: 03-3502-3199

●企画調整室

TEL: 03-3502-3942

【第11回理事会】

令和元年12月23日（月）午後2時30分開催

第11回理事会を開催し、監事監査講評および2件の議案が上程され、可決決定されました。また、6件の報告事項が報告されました。

【監事監査講評】

令和元年度上期監事監査講評について、その内容が報告されました。

議 件

●第1号議案 宅地供給事業による土地の取得について

組合員の土地売買の要望に応えることも、宅地及び住宅の取得を希望する方に適正価格で宅地を供給する目的として土地取得を行うことについて承認されました。

●第2号議案 定款第21条に基づく所要承認について

定款第21条に基づく所要承認2件について承認されました。



報告事項

①役員賠償責任保険の継続加入について

役員賠償責任保険について、継続加入することが報告されました。

②月次決算（11月末）について

11月決算について、その内容が報告されました。

③農地賃借料（令和2年度～令和4年度）について

令和2年度から3年間の農地賃借料について、令和元年12月4日の協議会において協議を行った結果、農地賃借料は据置となったことが報告されました。

④子会社への信用供与取引報告について（個別承認）

第10回理事会（11月29日）において子会社有限会社グリーン松任との「農業近代化資金」貸付について承認内容通り、令和元年12月18日に実行されたことが報告されました。

⑤組合員加入について

正組合員1名、准組合員11名の組合員加入について報告されました。

⑥その他

・令和元年度下期賞与支給について、その内容が報告されました。

海老と鮭のムニエル 野菜あんかけ

女性の会料理クラブ（12月9日開催）
講師：西村 多恵子 先生

■作り方

- ①玉ねぎ、人参、パプリカはせん切りにします。
舞茸は割き、椎茸はうすく切ります。ブロッコリーは小房に分けて茹でます。
- ②砂糖、しょうゆ、鶏顆粒だし、片栗粉、水を器に入れます。
- ③海老と鮭は一口大に切り、小麦粉をまぶします。
- ④フライパンにオリーブ油を入れて火にかけ、少し温まったら海老と鮭を入れて両面焼きます。
- ⑤フライパンにオリーブ油、人参、舞茸、椎茸、塩を入れて炒め、玉ねぎ、パプリカを加えてさっと炒め、②を加えて混ぜます。
- ⑥海老と鮭に⑤、ブロッコリーを添えて盛りつけます。



■材料

海老	5匹	塩	小さじ1/6
鮭	5切れ	オリーブ油	大さじ1
小麦粉	大さじ2	砂糖	大さじ1/2
オリーブ油	少々	しょうゆ	大さじ1と1/2
玉ねぎ	120g	鶏顆粒だし	小さじ1/2
人参	70g	片栗粉	小さじ2
舞茸	30g	水	100CC
椎茸	30g	ブロッコリー	1/2個
パプリカ	1/2個		

見た目も鮮やかで
おもてなし料理に
ピッタリですね♪

クロスワードパズル

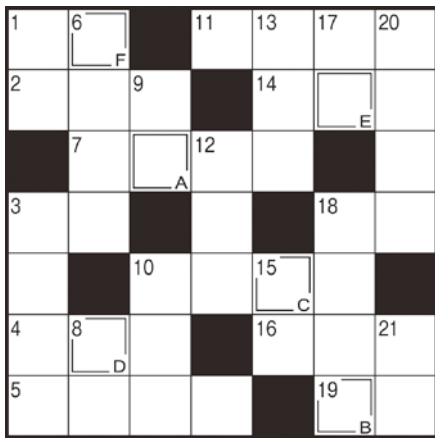

Q 二重マスの文字を A から順に並べてできる言葉は何でしょうか? (出題者) ニコリ

63 〒924-0032
 白山市村井町 1776
 JA 松任
 まいどさん
 クイズ係

①こたえ
 ②広報誌「まいどさん」へのご意見、ご希望
 ③郵便番号 住所 氏名 年齢、職業

★**応募方法**
 応募は官製はがきで、答の文字を記入して、次の要領で送ってください。

- ★**ニコリのカギ**
- ① 鬼は〇〇、福は内
 - ② 天井とかもいの間で作られます
 - ③ 元素記号は Fe。身近な金属です
 - ④ 銭湯へ入るときにくぐることも
 - ⑤ 床側に腹を向けて寝そべります。〇〇〇〇寝
 - ⑦ 自然の美しい風景を表す言葉、〇〇〇〇風月
 - ⑩ ちらしやCMもこの一手法
 - ⑪ 赤い花が咲く梅のこと
 - ⑭ √の記号で表します
 - ⑯ 出発〇〇〇〇になって忘れ物に気付いた
 - ⑱ 寺院へ入るときにくぐることも
 - ⑲ 酒を飲むと回る人もいます
- ★**タテのカギ**
- ① 雲が浮かんだり星が輝いたり
 - ③ 2月23日は〇〇〇〇誕生日。国民の祝日です
 - ⑥ 受験生が縁起を担いで食べることもある揚げ物
 - ⑧ 人が並ぶとできます
 - ⑨ 港〇〇。城下〇〇。〇〇工場
 - ⑩ 良いだしが出る海藻
 - ⑫ しばしば野党とやり合います
 - ⑬ 2020年は〇〇〇〇年。2月が29日まであります
 - ⑮ 将棋の盤面に並べる物
 - ⑰ 走り高跳びの選手が跳び越えます
 - ⑱ 読経に合わせてポクポクたたきます
 - ⑳ 縁、結、続に共通の部首
 - ㉑ XとZの間



★**先月号の答え**
 「エキテン」

- ★**応募締切**
 2月3日(月)
 (当日消印有効)
- ★**景品**
 正解者の中から4名の方に『多機能ラジオライト』をお贈りします。
- ★**先月号の当選者**
 たくさんのご応募ありがとうございました。138名の正解の中から4名の方が当選されました。おめでとございます。(景品は『オープントースター』でした)
 ※当選発表は、商品の発送をもって代えさせていただきます。

● **JA松任**
 自動車商談会「カープラザ」
 1月25日 9時～16時
 2月8日 9時～16時

● **JA松任**
 第12回理事会「本店」
 1月30日 16時～

● **JA松任**
 年金相談会「松南支店」
 2月4日 18時～20時

● **まいどさん市場**
 第5期あさ姫スクール第7回イタリアン料理「健康センター松任」
 2月12日 10時～

● **JA松任SSS**
 お米スタンプ2倍
 毎週月・木曜日
 お肉(1割引き)
 1月29日 迄

● **道の駅めぐみ白山**
 給油割引クーポン発券
 2月16日 迄

● **ふるさと白山写真展**
 1月17日 迄～2月5日 迄

● **鉄道模型運転会**
 2月8日 9時～11時
 11日 10時～15時

● **これからのお行事予定**
 (令和2年1月21日～2月18日)

★**JA松任ローンセンター1月・2月の土曜・日曜営業日のご案内★**
 1月25日(土) 2月 1日(土)・8日(土)・9日(日)・15日(土)



JA松任 住宅ローン キャンペーン中!!
10年固定金利変動型 0.7%(最軽減金利)
 ※10年固定金利に限り保証料は金利に含まれます。

JA松任ローンセンター 白山市村井町1780番地
 営業時間8:30～17:00 TEL076-274-1473
 お気軽にお問合わせ下さい!

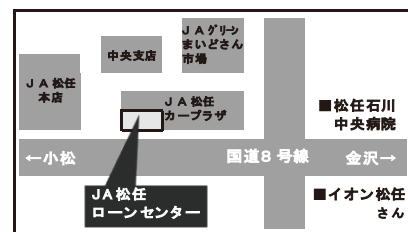

Information Box

JAからのご案内

お買得中古車情報

インフォメーション・ボックス

30 **トヨタ CH-R**
年式 ハイブリッド G LED照明



本体価格 **245**万円

保証6ヶ月6,000km 整備別途33,000円
リ済別 修無 保付 No
走行 29,500km / 検R3年6月 / パーフル付

29 **トヨタ ノア**
年式 X



本体価格 **216**万円

保証6ヶ月6,000km 整備別途44,000円
リ済別 修無 保付 No
走行 28,700km / 検なし / ブラック

27 **トヨタ ハリアー**
年式 エレガンス 4WD



本体価格 **249**万円

保証6ヶ月6,000km 整備別途44,000円
リ済別 修無 保付 No
走行 41,500km / 検なし / ブラック

28 **トヨタ アクア**
年式 S STYLE BLACK



本体価格 **142**万円

保証6ヶ月6,000km 整備別途44,000円
リ済別 修無 保付 No
走行 35,600km / 検なし / パーフル付

R1 **スズキ ハスラー**
年式 G 4WD HID 未使用車



本体価格 **143**万円

保証6ヶ月6,000km 整備別途 0円
リ済別 修無 保付 No
走行10km / 検R4年8月 / ブラック

R1 **スズキ アルトラパン**
年式 モード 4WD CVT



本体価格 **140**万円

保証6ヶ月6,000km 整備別途 0円
リ済別 修無 保付 No
走行10km / 検R4年8月 / ベージュ

20 **スズキ ジムニー**
年式 X G 4WD



本体価格 **89**万円

保証6ヶ月6,000km 整備別途33,000円
リ済別 修無 保付 No
走行38,400km / 検R3年6月 / 約付

22 **スズキ スイフト**
年式 XG



本体価格 **55**万円

保証6ヶ月6,000km 整備別途44,000円
リ済別 修無 保付 No
走行52,000km / 検なし / シルバー

R1 **ホンダ ステップワゴン**
年式 SPADA HONDA SENSING



本体価格 **265**万円

保証6ヶ月6,000km 整備別途 0円
リ済別 修無 保付 No
走行10km / 検R4年10月 / ブラック

28 **ホンダ シャトル**
年式 HYBRID X 2WD



本体価格 **159**万円

保証6ヶ月6,000km 整備別途44,000円
リ済別 修無 保付 No
走行45,800km / 検なし / ブラック

R1 **ダイハツムーブキャンパス**
年式 Xメイクアップ リミテッド SAIII



本体価格 **150**万円

保証6ヶ月6,000km 整備別途 0円
リ済別 修無 保付 No
走行10km / 検R4年11月 / ベージュ / パール

R1 **ダイハツ タント**
年式 X 未使用車



本体価格 **150**万円

保証6ヶ月6,000km 整備別途 0円
リ済別 修無 保付 No
走行10km / 検R4年11月 / 約付パール

27 **日産 エクストレイル**
年式 20Xハイブリッド エマージェンシーブレーキ 4WD



本体価格 **219**万円

保証6ヶ月6,000km 整備別途44,000円
リ済別 修無 保付 No
走行45,200km / 検なし / ブラック

25 **ホンダ アコードハイブリッド**
年式 EX レザーパッケージ



本体価格 **159**万円

保証6ヶ月6,000km 整備別途33,000円
リ済別 修無 保付 No
走行19,700km / 検R2年10月 / シルバー

26 **マツダ キャロルエコ**
年式 ECO-L



本体価格 **66**万円

保証6ヶ月6,000km 整備別途33,000円
リ済別 修無 保付 No
走行12,100km / 検R3年10月 / 約付

27 **日産 モコ**
年式 X



本体価格 **80**万円

保証6ヶ月6,000km 整備別途44,000円
リ済別 修無 保付 No
走行37,000km / 検なし / ブラック

※車両本体価格は税込です。保険料、税金（消費税を除く）、登録に伴う費用等は別途申し受けます。

JAオート
車両情報は
こちらから!



まいどさん1月号 No.550
2020年（令和2年）1月15日発行
発行／松任市農業協同組合（JA松任）
石川県白山市村井町1776番地
TEL076-276-2222
http://www.natto.is.ja.jp/
編集／総務部総務課
印刷／前田印刷株式会社

お住まい：白山市村井町
イヌ年齢：12歳（推定年齢64歳）



ペットコーナー*****

* 人事消息 *

《退職》お世話になりました。
(12月31日付)
森谷 知明 販売施設課

* 編集後記 *

新年あけましておめでとうございます。本年もどうぞよろしくお願ひいたします。
今回の年越しは例年になく長い休みになり、最長で9連休の方もいらっしゃったと思います。私自身も6連休を頂き、のんびりした年末年始を過ごすことができました。そのような中、昔ではコンビニエンスストアのオーナーたちによる元旦ストが一部店舗で行われました。多様化する消費者ニーズに応えようと過剰サービスを行った結果、働き手が不足しこのような事態を起こしているのではないかと思います。昔は大晦日に家族で買い出しに出かけ、普段買わないくらいのお菓子を買ってもらいお正月を迎えていました。確かに開いていれば便利ですが、少しぐらい不便の方が楽しく過ごせた様に感じます。

表紙 ツバキ

