

まいとさん

平成 29 年 1 月 18 日発行

第 514 号

2017
JAN.

1



“好きです” とも みらい いのち 人・夢・自然

新年を迎えて



代表理事組合長

竹山 武志

新年、明けましておめでとうございます。
組合員の皆様におかれましては、ご家族共々、すがすがしい新年をお迎えのこととお慶び申し上げます。

さて、昨年は、全国各地で地震などの災害に見舞われた年でありました。当管内でも、4月中旬に台風並みの強風により住宅や農業用施設などに甚大な被害を受けました。

昨年、水稲は、田植え以降、好天に恵まれ生育は順調に推移し、作柄は収量、品質ともに前年を上回りました。一方、大豆につきましては、播種作業は順調に進み、生育も旺盛となりましたが、9月中旬からの長雨により「エンレイ」で腐敗粒が多発し、前年に比べ収量、品質とも低下しました。また、大麦は暖冬の影響を受け、生育は旺盛となりましたが、収量は前年より若干少なかつたものの品質は全量1等格付となりました。

当JAでは、平成28年度より新たな中期3カ年計画として「農業と地域とくらしを支える親しみあるJAをめ

あなたの運勢

2月

モナ・カサンドラ

♈ 牡羊座 3/21 ~ 4/19

【全体運】好奇心を刺激されやすいので、興味を引かれることがあったら、チャレンジしてみてください。趣味の集まりもラッキー
【健康運】ストレス発散には適度な気晴らしが大事
【幸運を呼ぶ食べ物】野沢菜

♉ 牡牛座 4/20 ~ 5/20

【全体運】ささいなことで落ち込みやすいよう。できる人と比較したりせず、自分らしさを大切に。露天風呂でリラックスを
【健康運】生活リズムの乱れが体調に出やすい時期
【幸運を呼ぶ食べ物】納豆

♊ 双子座 5/21 ~ 6/21

【全体運】アクティブになり、未体験ジャンルにも前向きになれる。考えるより、試すのが正解。ウインタースポーツ◎
【健康運】適度に体を動かすことで、体力増進に
【幸運を呼ぶ食べ物】牡蠣（かき）

♋ 蟹座 6/22 ~ 7/22

【全体運】ネガティブな発想をしやうい月です。暗い顔をしていると、ますます運氣ダウンを招くので、注意。喜劇鑑賞が吉
【健康運】運動前には準備体操を。無理はしないで
【幸運を呼ぶ食べ物】ワラビ

♌ 獅子座 7/23 ~ 8/22

【全体運】ちょっとした失敗につまずき、勢いを維持できないかも。いつまでもクヨクヨせず、さっと気持ちを切り替えて
【健康運】スポーツに励むとリフレッシュ効果満点
【幸運を呼ぶ食べ物】シラウオ

♍ 乙女座 8/23 ~ 9/22

【全体運】気分が安定しにくい期間。他人のうわさに興味を持つのはやめましょう。お気に入りの本を読むと心が安らぎそう
【健康運】運動不足になりがち。小まめに動くこと
【幸運を呼ぶ食べ物】小松菜

♎ 天秤座 9/23 ~ 10/23

【全体運】楽しいことに縁があります。飲み会やレジャー、旅行などに誘われたら、ぜひ参加してみてください。創作活動にもつき
【健康運】スキンケアに集中を。健康面に好影響大
【幸運を呼ぶ食べ物】シジミ

♏ 蠍座 10/24 ~ 11/22

【全体運】短気になりがち。すぐカットしやすいので、一呼吸置いてから発言を。リラックスには、一人の時間が必須
【健康運】オーバークワークは厳禁。休息が好調の鍵
【幸運を呼ぶ食べ物】フキのとう

♐ 射手座 11/23 ~ 12/21

【全体運】コミュニケーション運が活発化。苦手意識を感じていた人とも、楽しく会話が弾みそう。開運には書籍整理を
【健康運】快適。シェイプアップが成功しやすい月
【幸運を呼ぶ食べ物】レンコン

♑ 山羊座 12/22 ~ 1/19

【全体運】人を当てにせず「自分のことは自分で」という姿勢が運氣上昇の呼び水に。精神面の充実を図るのも大賛成
【健康運】不注意でのけがにご用心。冷静に行動を
【幸運を呼ぶ食べ物】デコボン（不知火）

♒ 水瓶座 1/20 ~ 2/18

【全体運】自己アピールの好機。念願のプランを実行したり、新しいことを始めましょう。新装開店の店にも注目
【健康運】良い健康法が見つかりそう。ぜひ試して
【幸運を呼ぶ食べ物】ユリ根

♓ 魚座 2/19 ~ 3/20

【全体運】サービス精神を発揮することで、チャンスが舞い込みます。縁の下の力持的な役割でも笑顔でこなすとグッド
【健康運】暴饮暴食気味。栄養バランスにも配慮を
【幸運を呼ぶ食べ物】ズワイガニ

「ぎす」をメインテーマに掲げ、地域に根ざした農業協同組合として、「農業者の所得向上」「農業生産の拡大」「地域の活性化」を重点課題として取り組むこととしています。平成28年度はその初年度であり、地域貢献活動の一環として昨年度に続き、女性大学「あさ姫スクール」の開講、また新たな試みとして「親子わくわく農業体験」と銘打ち、地域の親子対象に農業への関心を持つってもらう体験型イベントも行いました。さらには、白山警察署や白山市防犯協会とも連携を図り、「自主防犯活動の出发点」を実施すると共に、のぼり旗作成など振り込め詐欺防止も含めた地域防犯への啓蒙活動も取り組みました。

本年も私たち農業とJAを取り巻く環境は、TPP問題、農協自己改革の取組、農業競争力強化プログラム、平成30年産以降の米政策の見直しなど楽観できる状況にはありません。そのような中、当JAでは持続可能な地域農業・農村の将来像の実現に向けて、維持発展のため積極的に取り組みつつ、平成29年度は、中期3カ年計画の2年目となりますが、引き続き、地域住民の皆様から心から喜んでいただけるサービスの提供と地域貢献に取り組んで将来へ永続発展できるJAづくりを進めて参ります。

組合員および地域住民の皆様が、平穏で、幸せにお過ごしただけするように、そして、地域の農業と産業が順調に発展できるように心からご祈念申し上げます。新年のごあいさつとさせていただきます。

謹んで新年のお慶びを

申し上げます

旧年中は格別のお引き立てを賜り厚く御礼申し上げます。
本年も相変わらず倍旧のご愛顧のほどお願い申し上げます。



代表理事組合長	竹山 武志	理事	作田美和子
副組合長理事	谷 耕一	理事	中西 禎乃
代表理事専務	亀田 正弘	理事	北岸 治樹
代表理事常務	宮本 靖典	理事	清水 孝司
理事	吉崎 吉規	理事	得田 恵裕
理事	西濱 昭一	理事	今本 健夫
理事	北井 博士	理事	北山 晴美
理事	福島 利行	代表監事	飛田 裕
理事	堀川 雅夫	常勤監事	北 久範
理事	松浦 悦子	監事	中 秀邦
理事	工 博正	監事	松田 宣治
理事	川崎 雅博	監事	松平 健一
理事	米田 良成	職員	員一同

理事会だより

第12回理事会

平成28年12月22日（木）
午後1時30分開催

第12回理事会には監事監査講評および、3件の議案が上程され、可決決定されました。また、6件の報告事項が報告されました。

【役員研修会】

審議に先立ち中央会の西参事から「農政・JA自己改革をめぐる情勢について」の役員研修会が開催されました。

【監事監査講評】

平成28年度上期監事監査講評について、その内容が報告されました。

『議件』

第1号議案 育児・介護休業法及び男女雇用機会均等法改正等に伴う関係規程の改正について

妊娠・出産・育児期や家族の介護が必要な時期に男女ともに離職することなく働き続けることができるよう「育児・介護休業法」及び「男女雇用機会均等法」の改正に伴い、関係規程の変更について付議し承認されました。

第2号議案 懲戒委員会設置規程の一部変更について

第17期の常勤体制が2段階制から、組合長、専務、常務の3段階制となったことから、懲戒委員会の構成について字句等の変更について付議し承認されました。

第3号議案 本店管理債権取扱規程の廃止及び管理債権取扱規程の一部変更について

不良債権の管理体制整備による監査指摘を受けたことにより、管理債権取扱規程の変更及び本店管理債権取扱規程の廃止について付議し承認されました。

『報告事項』

① 県行政検査日程について

平成29年1月16日から8日間の日程で県行政検査が実施されることについて、その内容が報告されました。

② 役員賠償責任保険の継続加入について

役員賠償責任保険について、継続加入することが報告されました。

③ 11月次決算報告について

11月決算について、その内容が報告されました。

④ 理事への信用供与取引報告について（個別承認）

第11回（11月）理事会において理事への信用供与付議承認された貸付について実行されたことが報告されました。

⑤ 組合員加入について

正組合員6名、准組合員15名の組合員加入について報告されました。

⑥ その他

平成28年度下期賞与支給について、その内容が報告されました。

JA松任 年金ご紹介キャンペーン

【キャンペーン期間】

平成29年1月4日（水）～平成29年3月31日（金）

1. キャンペーン対象者

JAで年金をお受け取りしている方

2. キャンペーン内容

JAで年金をお受け取りいただける
ご友人・お知り合いをご紹介ください。

ご紹介いただいた方がJAで年金をお受け取りされた
場合は対象者に、「JA商品券1,000円分」をプレゼント
致します！



¥1,000券

年金振込をご指定いただいた方は、こんなにお得!!

- ①定期貯金の金利上乘せ!
- ②毎年お誕生日にお花プレゼント!

さらに、JA年金友の会ご入会で...

- ③JAのグラウンド・ゴルフ大会の参加ご招待や
- ④年金友の会旅行にご参加など、楽しい企画が盛りだくさん☆

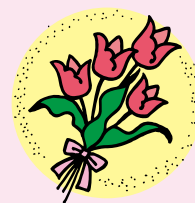

国民年金・厚生年金・共済年金などお手続きの際は、
JA職員がお手伝いさせていただきます。



■お問合わせ先

中央支店 ☎276-1414

西南支店 ☎276-1222

北星支店 ☎276-1777

松南支店 ☎276-2244

クリスマスツリーに飾り付け

12月12日(月)、JA松任西南支店は、笠間町のあゆみ保育園の年長・年中組34人を招き、入口にクリスマスツリーを飾り付けました。園児らは、手作りの折り紙で作った飾り物や生姜を入れたジンジャークッキーを持参し「ジンジャー君!ジンジャー君!」と呼びながらツリーに飾り付けしていました。

クリスマスを楽しみにしている子ども達はクリスマスに因んだ歌をうたい、西南支店職員や来店客の心を和ませてくれて、笑顔が広がりました。

園児は、7月に七夕の飾り付けをしたほか、西南支店職員とサツマイモの栽培などの交流があります。

大西支店長は「みんなのお父さん、お母さんにツリーの飾りつけの様子を伝えて、元氣いっぱいクリスマスを楽しんで過ごしてほしい」と話しました。

※ジンジャークッキーとは欧米のクリスマスには欠かせない飾り物で、諸説ありますが風邪に効く生姜を食べて寒い冬を健康で過ごすことを目的としているそうです。



あかね保育園昼食会に職員お呼ばれ

12月14日(水)、農業体験などで交流のある、村井町のあかね保育園より「トンジールパーティー」と銘打つ昼食会に招かれました。年長組の園児30人がおもてなしの歌で営農部職員3人を迎えてくれました。

昼食会への参加は今年度で3回目となっており、園児らが育てた大根やじゃがいもを使用した豚汁が職員に振舞われました。JA松任では、食農教育応援活動として管内の小学校や保育園にて米や野菜の植付け指導を行い、農への理解を深め、地域農業のファンを増やすための取組みを継続していきます。



小型特殊自動車(トラクター・コンバイン・フォークリフト等)をお持ちの方へ

地方税法上、小型特殊自動車(トラクター・コンバイン・フォークリフト等)は、所有することで軽自動車税の課税対象になります。

これまで小型特殊自動車等について償却資産の申告をして課税されている方は、償却資産の登録を削除する修正申告と同時に、軽自動車の登録をする必要があります。

この手続きにより最大で5年分の固定資産税が還付されますが、**過去にさかのぼって軽自動車登録をする場合は、最大で3年分の課税が発生します。**

小型特殊自動車の区分	長さ	幅	高さ	最高速度
農耕作業用自動車 (トラクター・コンバイン・田植機等)	制限なし	制限なし	制限なし	35km/h未満
上記以外のもの (フォークリフト・ショベルローダ等)	4.7m以下	1.7m以下	2.8m以下	15km/h以下

小型特殊自動車(軽自動車税)の税額は？

区分	H26年度	H27年度	H28年度
農耕作業用(乗用)	1,600円	1,600円	2,400円
その他小型特殊自動車	4,700円	4,700円	5,900円

Q. 農業でしか使わないのに、なぜナンバープレートが必要なの？

A. 農耕作業用自動車(トラクター・コンバイン・田植機等)で乗用可能なものは小型特殊自動車に区分され、道路の走行の有無にかかわらず軽自動車税の対象になり、ナンバー登録が義務付けられています。

Q. 自賠責保険の手続きはできますか？

A. 農耕用の小型特殊自動車は自賠責保険に加入できません。ただし、任意保険には加入できるものもあります。

Q. ナンバープレート交付に必要なものは？

A. ☆所有者の印鑑

☆車名(メーカー名)・車体番号・取得年月日

☆販売証明書(紛失した場合でも登録することができます。)

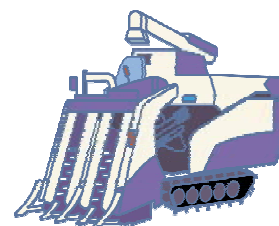

【問い合わせ先】

(軽自動車税に関すること) 白山市総務部市民税課 Tel 076-274-9514

(償却資産に関すること) 白山市総務部資産税課 Tel 076-274-9524

(任意保険に関すること) JA松任

中央支店 Tel 276-1414 北星支店 Tel 276-1777

西南支店 Tel 276-1222 松南支店 Tel 276-2244

相木2丁目

佐々木 勇汰 ちゃん(10ヶ月)

父 勇郎 さん 母 恵子 さん

とても元気に動きまわり、
目が離せません。じいじ、
ばあば達も勇汰の笑顔に
メロメロで、どこへ行って
も皆のアイドルです。



わが家の の アイドル



いつもニコニコ明るく笑顔を忘れ
ず、すくすく育ってくれるように
願っています。

相川町

前川 瑠那 ちゃん(9ヶ月)

父 智彦 さん 母 裕子 さん



2人のかわいい宝物に囲まれて、
幸せいっぱいの日々です。これから
も2人仲良く、元気に成長してね。

荒屋柏野町

米田 龍生 ちゃん(2歳8ヶ月)

父 菜桜 ちゃん(7ヶ月)

父 和功 さん 母 幸子 さん



園の畑で夏野菜やさつまいも、大根を育て、収穫を楽しみ、美味しく食べる中で、育てることの大変さや野菜の命をいただく喜び感じた子どもたち。給食をたくさん食べ、毎日薄着や裸足で元気いっぱい体を動かして遊んでいます。ひとりではくじけてしまいそうなことも友達と一緒に頑張れる！と縄跳びや跳び箱に挑戦。諦めずに頑張る力や友達と支えあう心が育ちました。小学生になっても色んなことに興味をもち挑戦してね!!

先生からの連絡帳

番匠町 **とくの幼稚園** (園長 **徳野 正一** 先生)

年長組 61名 (男児 30名、女児 31名)
 担任 **関川 理沙** 先生、**磯見 佳奈** 先生、**宮谷 祐加** 先生

ちびっこ大集合



元気いっぱい明るいさくら組の子どもたち。園庭では大好きな鬼ごっこやサッカーを友だちとルールを決めるなどして遊んだり、部屋では年下児を招いてのお店屋さんを開いたり、指先を使った冬ならではの編み物にじっくりと取り組んだりしています。春からあさひこども園の年長児として運動会や表現会などいろいろな経験を積み重ね、心も体も大きく成長しました。自信を持って就学を迎えてほしいと思います。

先生からの連絡帳

旭丘2丁目 **福祉会松任 あさひこども園**
 (園長 **森田 祐子** 先生)
 さくら組 31名 (男児 19名、女児 12名)
 担任 **北潤 美菜子** 先生、**堀 宏恵** 先生、**新保 博美** 先生

J A 松任青年部 YOUTH SITE



【一年間、ありがとうございました】

J A 松任青年部 委員長 権野 勇一



日頃は盟友やそのご家族、そして J A 松任をはじめ多くの組合員の皆様におかれましては、青年部活動に対しご理解とご協力を賜り厚くお礼を申し上げます。

平成28年を振り返りますと、4月には熊本地震、8月には北海道・東北の広範囲において台風10号による記録的な大雨による被害が発生しました。このような大規模な自然災害は人のみならず、農地損壊をはじめとして畜産や林業、漁業など一次産業全体に影響を与えるものであります。また、復旧には多大な時間と労力を費やす必要があり、改めて自然災害の怖さを知る1年となりました。

さて、昨年は TPP 協定に関する法案が国会で可決されました。しかしながら、米大統領の交代により TPP 協定自体の存続が疑問視される中で可決であり、今後は国内の動向はもとより交渉参加国の動向にも注視しながら推移を見守る必要があります。また、11月に発表された農業競争力強化プログラムにおいては、今後の J A グループの自己改革が更に加速する旨の内容が発表され、J A グループは大きな転換期にさしかかっていると感じるところであり、力強く改革を進めて行くことで未来の農業の姿が見えてくるのではないのでしょうか。

私自身、昨年委員長に就任した際は、これから一年間務まるか大きな不安がありました。が、執行部をはじめとした盟友の仲間達、J A 松任や組合員の皆様に支えられながら無事に過ごすことができました。

また、活動を続けていく中で一人ではできないことでも、仲間の力を合わせることで達成できることを実感し、改めて青年部の良さ、仲間の大切さを感じることができました。今後も地域に信頼される団体として、青年部の発展が地域の発展につながるよう、退任後も青年部活動を続けていこうと思っております。

最後になりますが、青年部が新体制となりましたも、引き続きご支援を賜りますようお願い申し上げます。一年間ありがとうございました。

【J A 東海北陸地区青年組織協議会 実績発表・青年の主張大会】

★青年の主張の部 林中地区 吉本俊和さん
★実績発表の部 山島地区 西田良祐さんが出場

11月21日(月)、岐阜県岐阜市ぎふ清流文化プラザ「長良川ホール」において、平成28年度 J A 東海北陸地区青年組織協議会実績発表・青年の主張大会が開催され約450人が参加しました。

J A 松任青年部からは青年の主張の部に林中地区の吉本さん「林中WAY」が、実績発表の部には山島地区の西田さん「活動を通してわかった山島青年部」が出演し、平日開催にもかかわらず当青年部から23人の盟友が応援に駆けつけました。

各県の代表も力が入っており、声援と拍手で会場は熱気にあふれていました。

結果は惜しくも最優秀賞は逃し、優秀賞でしたがこれを教訓とし、松任大会・県大会・東海北陸大会を勝ち上がり、全国大会へ出場してほしいと思います。



あなたもチャレンジ！家庭菜園

多年生でジャムにして最適なルバーブ



ルバーブはシベリア南部が原産のタデ科の多年生野菜です。一般に知名度は低いものの、ギリシャ、ローマでは紀元前から医薬品として栽培されていたとされる野菜で、ヨーロッパやロシア、特にスイスの山地の自家菜園ではよく見られます。

強い酸味はジャムに最適。その他に砂糖漬け、シャーベットなどにも利用できます。使い方が分かれば、村おこしの産品としても魅力があります。

草丈は50〜60cm、葉幅30〜35cm、葉柄の太さが3〜4cmにもなる大株に育ちます。一度植えておけば、冬には葉枯れしますが、翌年再び勢いよく伸び、長年そのまま栽培できるほど強健な野菜です。

紅茎種と緑茎種がありますが、紅色の色濃い物が望ましいです。「ビ



クトリア」「マンモスレッド」などがありますが、国内では品種ごとに手に入りにくいので、単にルバーブとして販売されている物、ネット通販などで、種子または根株として買い求めます。一番簡単なのは2〜3月ごろに栽培している人から根株を分けてもらい、畑に植え付けることです。

種子から育てる場合には、十分暖かくなつた3月中旬〜4月中旬に種まきし、本葉5〜6枚の苗に育てて畑に植え付けます。寒さと乾燥には強いが、耐暑性は弱く、耐湿性も低いので、気候が冷涼で排水良好な場所が一番好適です。

大株に育つので、十分間隔を取り、畝幅90cm、株間50cmぐらいの疎植にしてください。畝の中心に深さ25〜30cmの元肥溝を掘り、完熟堆

板木技術士事務所 ● 板木 利隆

肥と油かすを施し植え付けます。夏〜秋の生育中に2〜3回、油かすと化成肥料を追肥します。7月ごろにとう立ちし、やがて白い花をにぎやかに咲かせますが、このように放任しておくと草勢が衰えるので、とう立ちし始めたころ早めに摘除しましょう。

収穫は、5〜6月の生育盛りには2週間に1回ぐらい、葉の付け根から2〜3枚ぐらいずつ行います。梅雨明けごろから生育が鈍るので、徐々に収穫を減らしていきます。

利用するのは赤紫色の葉柄の部分です。黒色フィルムを被覆して軟化処理をすると葉柄の赤色が鮮やかになり、品質が良くなります。

なお、広い葉の葉身の部分にはシュウ酸が多く含まれているので、利用はできません。

お天気カレンダー

春一番

一般財団法人日本気象協会

● 檜山 靖洋

春一番は、季節が冬から春に変わるころに初めて吹く暖かい南寄りの強い風のことです。春一番の条件は、立春から春分までの間に、日本海で低気圧が発達し、風速8m以上の南寄りの風が吹き、気温が上がる現象です。この春一番は、九州から関東、北陸の各地方で発表されます。この時期に春一番という季節感が合わない東北や北海道、沖縄では発表していません。

春一番は春の到来を告げるものですが、もともとは長崎県の漁師が春の強い風により被害を受け、その春の風を春一番と呼んで、恐れたということです。

この時期、冬の寒気が残る中、時折春の暖かい空気が流れ込みます。すると、寒気と暖気がぶつかり合い、低気圧が発達し風が強くなります。時には猛烈に低気圧が発達し、暴風が吹き荒れることもあります。これから春は風が強い日が多い季節です。



担い手農家 及び 農地を貸したい皆様へ

今後は、農地の新たな受委託や既存の利用権更新時に、農地中間管理事業の活用が有利です。

- ・ 農地の集積時には、貸し手に補助金（下記参照）が出ます。
- ・ 担い手が機械・施設を導入したい時には、「経営体育成支援事業」のポイントに加算されるほか今後、様々な事業で同様の優遇措置が予定されています。
- ・ 予定のある方は下記担当者までご相談下さい。

石川農林総合事務所 農業振興部 岡田 076-276-0371
 白山市農業振興課 西田 076-274-9540
 JA松任営農部 営農課 山本 076-274-1471

平成26年度から農地中間管理事業がスタートしました
 （農業振興地域内の農地で権利設定10年のみ）。



農地を貸したい方へ

- ・ 農地中間管理事業を使うと、農業をやめる方、経営転換する方は補助金の交付対象になります

2 経営転換協力金（1戸あたり） 詳細は担当者にご相談下さい

◆ 農業から引退する地主の方や農業を行わない農地の相続人が原則としてお持ちの農地の全てを担い手の方に貸付けた場合に貸付けが成立した農地の面積に応じて補助金をお支払いします
 〔完全に引退せず農業部門の一部を減らすだけの方も減らす部門の農地を貸付ければ補助金の対象となります〕

貸付け面積	1ha以下	1~2ha	2ha超
協力金単位	5万円/10a	50万円	70万円

面積が大きいほど補助金が高くなります！

左記以外の権利設定（権利設定期間は任意）

農地利用集積円滑化事業

売買等事業（転貸）
 ・ JAによる仲介
 ・ 補助金なし

所有者代理事業（相対）
 ・ 借り手と貸し手の直接契約
 ・ 補助金なし

経営転換協力金とは？

農地中間管理事業により機構に農地を貸し付け、経営転換またはリタイアする農業者および農地の相続人に対し経営転換協力金が交付されます

交付対象者

- ① 農業部門の減少により経営転換する農業者
- ② リタイアする農業者
- ③ 農地の相続人（自らは農業を行わない者）

交付要件

- ・ 農地中間管理機構に全ての自作地を 10年以上貸し付けること
 - ※1 農業振興地域内のけい畔を除く面積が10a未満までの農地は自留地として耕作が可能
 - ※2 農業振興地域外の自作地は耕作が可能
 - ※3 複数の農業部門を経営していた場合、撤退する農業部門以外の農業部門については耕作・経営継続可能
 - ※4 リタイアする農業者および相続人については、交付前に利用権設定を受けている農地および特定農作業受委託で受託している農地の解約が必要
- ・ 機構に貸し付けた自作地が自分以外の担い手（農地中間管理機構に借り受け希望者として登録済みの方）に貸し付けられること
- ・ 以下の事項を交付決定後10年間行わないこと
 - 廃止部門の経営（リタイアした場合は農業経営）を目的とした農地の所有権や利用権の新たな取得および特定農作業受託

交付単価

貸付け面積が 1.0ha 以下	<u>5万円/10a</u>
// 1.0ha 超 2.0ha 以下	<u>50万円/戸</u>
// 2.0ha 超	<u>70万円/戸</u>

- ※ 「自作地」とは、機構に貸し付けた日の1年前の時点から所有権に基づき自らが継続して耕作または適正な管理を行っていた農地（農作業の委託、特定農作業委託により管理していた農地を含む）
- ※ 「農地の相続人」とは、協力金を受ける年度またはその前年度に農地を相続し、相続人自らは農業を行わない者をいう
- ※ 遊休農地は解消することが必要
- ※ 交付単価は、交付対象農地のけい畔を含んだ面積で算出する

のんき家族

しオナルド★いも



餅つきが始まるとJA松任職員と署員らが交代で力いっぱいつき、つきたての餅は、あんこやきな粉、大根おろしがまぶされ参加者らに振舞われました。この他に交通安全に因み信号機を模した赤、黄、青に色づけされた鏡餅も作りました。

伸署長からは「JA松任から頂いたもち米を力餅に変え頑張ります。」と決意が述べられました。



力餅を食べへ防犯協力

12月26日(月)、新年に向け地域の防犯と交通安全を願い、白山警察署へもち米の力グラモチ四十キ口を提供し署員や関係者ら約60人と餅つき会に参加しました。

竹山組合長から「新年に向けより一層、防犯・交通安全活動に白山警察署と一丸となって推進したい」とあいさつし、飛弾健

治部煮

女性の会料理クラブ (12月12日開催)
講師：西村 多恵子 先生

■作り方

- ①すだれ麩は細かく切り、結んでさっとゆでます。
- ②小松菜はゆでて、水分をしぼり3cmに切ります。
- ③皮付き里芋を水からゆで沸騰後4分くらいでひきあげ、皮をとり1cm厚さに切ります。
- ④鶏もも肉は1cm厚みのそぎ切りにし、酒をふります。
- ⑤しいたけは飾り包丁を入れます。
人参は皮をむき、5等分の輪切りにします。
- ⑥鍋に水、砂糖、酒、みりん、しょうゆとすだれ麩、人参、しいたけ、里芋を入れて火にかけ沸騰後、中火で煮ます。
- ⑦鶏肉の酒を捨て、小麦粉をまぶして⑥の鍋に加えます。
- ⑧3分ほど煮立てさせ盛り付け、小松菜を添えて、煮汁をかけます。わさびを鶏肉の上のにのせます。

小麦粉をしっかり鶏肉にまぶすことで、
鶏肉がとってももやわらかくなります!!



■材料

鶏もも肉	300 g	昆布粉末だし	小さじ 1/2
酒	大さじ 1	鰹粉末だし	小さじ 1 弱
小麦粉	大さじ 2~3	水	2 カップ
すだれ麩	90 g	砂糖	大さじ 1/2
里芋	120 g	酒	大さじ 2
しいたけ	5 枚	みりん	大さじ 2
人参	60 g	しょうゆ	大さじ 3
小松菜	250 g	わさび	少々

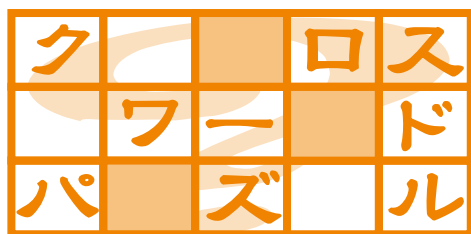

★ヨコのカギ

- ①「福は内」と言いつつ行います
- ②こつこつと〇〇〇よく作業を続けた
- ③早起きは三文の〇〇
- ⑤攻撃の反対語
- ⑥分別して回収に出します
- ⑧人間の犬歯の別名
- ⑫進化〇〇。感情〇〇
- ⑬海水から作れる調味料
- ⑭よそ行きではない服装
- ⑮ワインボトルの栓によく使われる素材
- ⑯文末に付ける「。」のこと
- ⑰仙人はこれを手にした姿で描かれることが多い
- ⑲生涯で一番高い買い物だとよくいわれます

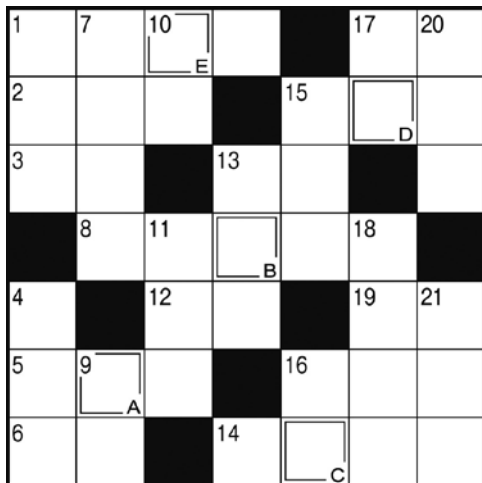

★タテのカギ

- ①うそから出た〇〇〇
- ④1歳違いの兄弟姉妹のこと
- ⑦顔の整った人が好みなの
- ⑨矢をつがえます
- ⑩暖炉にくべる物
- ⑪煮物をじっくり煮込むときの火加減
- ⑬会社の運転〇〇〇を調達した
- ⑮ワカサギ釣りの際に穴を開けることも
- ⑯酔っぱらいが巻きます
- ⑰長寿を象徴する鳥
- ⑱駅の〇〇〇〇〇〇で新聞を買った
- ⑳ニコリと笑うとペコリとへこむ
- ㉑役者が観客に見せるもの

Q 二重マスの文字をAから順に並べてできる言葉は何でしょうか？

(出題者) ニコリ

★景品

正解者の中から4名の方に室内環境を光と音でお知らせする『温湿度計』をお贈りします。

室内空間をサポート！

★応募締切

2月6日(月)
(当日消印有効)

★応募方法

応募は官製はがきで、答の文字を記入して、次の要領で送ってください。

①こたえ
②広報誌「まいどさん」へのご意見、ご希望
③郵便番号
住所
氏名
年齢、職業

52 〒924-0032
白山市村井町 1776
JA 松任
まいどさん
クイズ係

★先月号の答え

- 西川 清子 様
- 北村 やす子 様
- 鹿島 元子 様
- 小田 洋子 様

★先月号の当選者

たくさんのご応募ありがとうございました。
75通の正解の中から次の4名の方が当選されました。
おめでとうございます。
(景品は『くつ乾燥機』でした)

「コゾメシキ」



Information Box

JAからのご案内

予告



きっと見つかる
あなたの1台

自動車展示会

怒涛の3連発

1月28・29日(土・日)

2月18・19日(土・日)

3月4・5日(土・日)

各回 9:00~16:00

ドーンと50台

来場者に100P進呈



JAマイカーローンキャンペーン中

JA松任カープラザ

白山市村井町1780番地 TEL.076-274-1477
営業時間 平日 8:30~19:00 土日祝日 8:30~17:00



インフォメーション・ボックス

* 編集 後 記 *

新年明けましておめでとござります。今年のお正月は晴天が続き清々しく新年を迎えることができましたのではないのでしょうか？
さて今年も「まいどさん」を愛読くださいますようお願い致します。皆様にとって幸ある素晴らしい一年になるようお願い申し上げます。

*** ペットコーナー ***
※おまのまを前：ファミ(右)キ(左)
※タイ(左)ウ(右)



お住まい：白山市相川新町
イヌ年齢：9歳(推定年齢52歳)
7歳(推定年齢44歳)

まいどさん1月号 No.514
2017年(平成29年)1月18日発行
発行 / 松任市農業協同組合(JA松任)
石川県白山市
村井町1776番地
TEL076-276-2222
ホームページアドレス
http://www.maito-is-jajp/
総務部総務課
印刷 / 前田印刷株式会社

表紙 お正月飾り